



CIRCOLARE N. 02 del 20/02/2007

OBBLIGATORIO PER TUTTI: SISTEMAZIONE EMENS PRECEDENTI MESI

A causa della ricodifica per gli assegni nucleo familiare, ogni Utente dovrà lanciare da Utility => Ricerche e sistemazioni emens => Sistemazione elementi ANF.

Non deve essere selezionato il periodo in quanto in automatico gira per tutti i mesi.

SOMMARIO

<u>1</u>	<u>AGGIORNAMENTI TABELLE</u>	<u>4</u>
1.1	VARIAZIONI CONTRATTUALI GIA' EFFETTUATE CON IL MESE DI GENNAIO, MA COMUNICATE SUCCESSIVAMENTE LA PUBBLICAZIONE DELLA CIRCOLARE MENSILE4	
1.2	VARIAZIONI CONTRATTUALI MESE DI FEBBRAIO	6
1.3	NUOVI CONTRATTI.....	8
1.4	FESTIVITA' CONTRATTI ARTIGIANI VENETO	8
1.5	GESTIONE UNA TANTUM	8
1.6	AGGIORNAMENTI ANNUALI SOGGETTI A RIVALUTAZIONE ANNUA	11
1.7	AGGIORNAMENTI RELATIVI A CONTRIBUTI, ALIQUOTE ED ENTI	11
	1.7.1 ADDIZIONALE REGIONALE.....	11
	1.7.2 ADDIZIONALE COMUNALE	11
	1.7.3 ALIQUOTE STANDARD.....	23
	1.7.4 ASSOGGETTAMENTI CASSA EDILE.....	23
	1.7.5 CASSA EDILE: CONTRIBUTI/QUOTE ASSOCIATIVE.....	24
	1.7.6 ENTI.....	24
	1.7.7 CODICE FISCALE.....	24
	1.7.8 CODICI SCADENZA.....	24
	1.7.9 CODICI TRIBUTO	24
	1.7.10 VOCI CEDOLINO.....	24
	1.7.11 SEDE INAIL.....	24
	1.7.12 STORICI ANNO CORRENTE/PRECEDENTE.....	24
<u>2</u>	<u>SISTEMAZIONI E IMPLEMENTAZIONI</u>	<u>25</u>
2.1	ADDIZIONALE COMUNALE: ACCONTO.....	25
2.2	ADDIZIONALE COMUNALE: NUOVE DITTE	25
	2.2.1 CARICAMENTO DATI	25
2.3	ADDIZIONALE COMUNALE: RICALCOLO AL 15/02 (LISTA INVIATA AGLI UTENTI INTERESSATI IN .PDF CON E-MAIL)	26
	2.3.1 CHIUSURE DI GENNAIO	26
	2.3.2 UTILITY A PC A.C. E A.P.....	27
2.4	ANAGRAFICA DITTA	28
	2.4.1 VIDEATA 9^ → BOTTONE "INPS CO.CO.CO".....	28

2.5	ASSEGNO NUCLEO FAMILIARE	28
2.5.1	55 EURO MENSILI	28
2.6	AUTOLIQUIDAZIONE INAIL	28
2.6.1	AGGIORNAMENTO TASSI DI INTERESSE	28
2.6.2	SONO STATE EFFETTUATE LE SEGUENTI SISTEMAZIONI:.....	29
2.6.3	GESTIONE SCONTO 3% PER ARTIGIANI	29
2.7	CALCOLO LORDO - NETTO - COSTO	30
2.8	CEAV: INTEGRAZIONE MALATTIA PER APPRENDISTI OPERAI.....	30
2.8.1	CODICE TF01 - ESONERO VERSAMENTO DEL CONTRIBUTO FONDO GARANZIA.....	31
<u>3</u>	<u>FONDI PENSIONE COMPLEMENTARE</u>	<u>32</u>
3.1.1	NUOVA VIDEATA 10 FPC.....	32
3.1.2	CONTRIBUTO AGGIUNTIVO DIPENDENTE	32
3.1.3	RIPORTO VOCI NEUTRE NEL CEDOLINO.....	34
3.2	FPC	34
<u>4</u>	<u>COLLOCAMENTO - MODULISTICA GRAFICA</u>	<u>35</u>
4.1.1	SONO STATI MODIFICATI I SEGUENTI MODELLI	35
4.1.2	SONO STATI INSERITI I SEGUENTI MODELLI:	35
4.1.3	SONO STATI ELIMINATI I SEGUENTI MODELLI:	35
4.1.4	SONO STATI RICODIFICATI I SEGUENTI MODELLI	35
<u>5</u>	<u>STAMPE</u>	<u>36</u>
5.1	STAMPA QUADRATURE IRE DITTA/DIPENDENTE ANNO PRECEDENTE.....	36
5.2	STAMPA RIEPILOGO SPESE DEL PERSONALE ANNO 2006 (BPYA07).....	36
5.3	STAMPA LETTERA COMUNICAZIONE T.F.R. (INFORMATIVA)	36
5.4	STAMPE ANNUALI INVARIATE.....	36
5.5	STAMPA REGISTRI PRESENZE A PC.....	37
5.5.1	STAMPA MODELLO DETRAZIONI D'IMPOSTA.....	37
5.6	STAMPA CEDOLINO	39
5.6.1	OPZIONE STAMPA 34.....	39
5.6.2	DENOMINAZIONE STUDIO SU CEDOLINO	39
5.7	STAMPA LETTERA DESTINAZIONE T.F.R.....	39
5.8	UTILITY ANNO CORRENTE.....	39
5.8.1	ELIMINAZIONE MOVIMENTI DIP. SENZA ANAGRAFICA.....	39
<u>6</u>	<u>COEFFICIENTE RIVALUTAZIONE T.F.R.</u>	<u>40</u>
<u>7</u>	<u>GESTIONE EMENS</u>	<u>41</u>
7.1	ASSEGNI NUCLEO FAMILIARE	41
7.1.1	TABELLE CON "X"	41
7.1.2	TABELLE CON "Y"	41
7.1.3	CLASSE ANF	41
7.2	NUOVA RELEASE 2.0 18/01/2007.....	41
7.3	UTILITY	42
<u>8</u>	<u>CUD 2007 (REDDITI 2006)</u>	<u>43</u>

8.1	ADDIZIONALE COMUNALE.....	43
8.2	ANNOTAZIONI NON AUTOMATICHE	43
	8.2.1 <i>DIPENDENTI CON NOTE PRESENTI</i>	44
8.3	RICERCHE CUD.....	44
8.4	STAMPA PC	47

1 AGGIORNAMENTI TABELLE

1.1 VARIAZIONI CONTRATTUALI GIA' EFFETTUATE CON IL MESE DI GENNAIO, MA COMUNICATE SUCCESSIVAMENTE LA PUBBLICAZIONE DELLA CIRCOLARE MENSILE

Per la consultazione, rimandiamo alle circolari di aggiornamento del 25/01, 31/01 e 01/02/2007, 07/02/2007.

Centri elaborazione dati (E014)

alcuni codici apprendistato sono stati utilizzati finora sia per la precedente che per la nuova normativa. Ora non è più possibile essendo prevista dall'INPS la lettera D per individuare la tipologia degli apprendisti relativi alla precedente normativa e la lettera B per l'apprendistato professionalizzante. Sono stati perciò creati dei nuovi apprendistati identici ai precedenti ma diversi nella lettera (B) che ne identifica la tipologia:

Precedenti (Lett. D)	Nuovi (Lett. B)
18A livello 5	18N livello 5
24A livello 5	24N livello 5
24B livello 4	24N livello 4
30B livello 4	30N livello 4
30C livello 3	30N livello 3
36C livello 3	36N livello 3
36D livello 3S	36N livello 3S
48E livello 2	48N livello 2,

A cura Utente variare il codice apprendistato se professionalizzante.

Per il mese di gennaio a cura Utente effettuare la variazione del codice nel DM/10.

Edilizia – Industria (A021)

- sono stati inseriti i seguenti nuovi codici apprendistato per l'armonizzazione del salario dei "vecchi" apprendisti assunti in base alla legge 196/1997, come previsto dai recenti accordi integrativi provinciali delle province di Vicenza, Verona, Venezia e Belluno:

18R livello 3°
24R livello OQ
36R livello 3
36R livello OQ
48R livello 3
48R livello OQ,

A cura Utente variare il codice apprendistato.

Riordiamo che l'accordo integrativo provinciale di Savona (SV) prevede nuovi importi dell'indennità sostitutiva di mensa e di trasporto con decorrenza 01/2007, a cura Utente.

Magazzini generali - Industria (A050)

alcuni codici apprendistato sono stati utilizzati finora sia per la precedente che per la nuova normativa. Ora non è più possibile essendo prevista dall'INPS la lettera D per individuare la tipologia degli apprendisti relativi alla precedente normativa e la lettera B per l'apprendistato professionalizzante. Sono stati perciò creati dei nuovi apprendistati identici ai precedenti ma diversi nella lettera (B) che ne identifica la tipologia:

Precedenti (Lett. D)	Nuovi (Lett. B)
24A livello 5	24N livello 5
24A livello 6	24N livello 6
36A livello 3	36M livello 3
36A livello 4	36M livello 4
48A livello 2	48N livello 2,

A cura Utente variare il codice apprendistato se professionalizzante.

Per il mese di gennaio a cura Utente effettuare la variazione del codice nel DM/10.

Spedizioni, trasporto merci e logistica – Industria (FAI, Fita-CNA) (A053)

alcuni codici apprendistato sono stati utilizzati finora sia per la precedente che per la nuova normativa. Ora non è più possibile essendo prevista dall'INPS la lettera D per individuare la tipologia degli apprendisti relativi alla precedente normativa e la lettera B per l'apprendistato professionalizzante. Sono stati perciò creati dei nuovi apprendistati identici ai precedenti ma diversi nella lettera (B) che ne identifica la tipologia:

Precedenti (Lett. D)	Nuovi (Lett. B)
24A livello 4	24N livello 4
24A livello 5	24N livello 5

36A livello 3	36M livello 3
36A livello 3S	36M livello 3S
48A livello 2	48N livello 2,

A cura Utente variare il codice apprendistato se professionalizzante.

Per il mese di gennaio a cura Utente effettuare la variazione del codice nel DM/10.

Spedizioni, trasporto merci e logistica – Industria (Confetra) (A080)

alcuni codici apprendistato sono stati utilizzati finora sia per la precedente che per la nuova normativa. Ora non è più possibile essendo prevista dall'INPS la lettera D per individuare la tipologia degli apprendisti relativi alla precedente normativa e la lettera B per l'apprendistato professionalizzante. Sono stati perciò creati dei nuovi apprendistati identici ai precedenti ma diversi nella lettera (B) che ne identifica la tipologia:

Precedenti (Lett. D)	Nuovi (Lett. B)
----------------------	-----------------

24A livello 4	24N livello 4
24A livello 5	24N livello 5
36A livello 3	36M livello 3
36A livello 3S	36M livello 3S
48A livello 2	48N livello 2,

A cura Utente variare il codice apprendistato se professionalizzante.

Per il mese di gennaio a cura Utente effettuare la variazione del codice nel DM/10.

Spedizioni e trasporto merci – Artigianato (C026)

alcuni codici apprendistato sono stati utilizzati finora sia per la precedente che per la nuova normativa. Ora non è più possibile essendo prevista dall'INPS la lettera D per individuare la tipologia degli apprendisti relativi alla precedente normativa e la lettera B per l'apprendistato professionalizzante. Sono stati perciò creati dei nuovi apprendistati identici ai precedenti ma diversi nella lettera (B) che ne identifica la tipologia:

Precedenti (Lett. D)	Nuovi (Lett. B)
----------------------	-----------------

24A livello 4	24N livello 4
24A livello 5	24N livello 5
36A livello 3	36M livello 3
36A livello 3S	36M livello 3S
48A livello 2	48N livello 2

A cura Utente variare il codice apprendistato se professionalizzante.

Per il mese di gennaio a cura Utente effettuare la variazione del codice nel DM/10.

Spedizioni e trasporto merci – Artigianato (C027)

alcuni codici apprendistato sono stati utilizzati finora sia per la precedente che per la nuova normativa. Ora non è più possibile essendo prevista dall'INPS la lettera D per individuare la tipologia degli apprendisti relativi alla precedente normativa e la lettera B per l'apprendistato professionalizzante. Sono stati perciò creati dei nuovi apprendistati identici ai precedenti ma diversi nella lettera (B) che ne identifica la tipologia:

Precedenti (Lett. D)	Nuovi (Lett. B)
----------------------	-----------------

24N livello 4	24M livello 4
24N livello 5	24M livello 5
24V livello 4	24J livello 4
24V livello 5	24J livello 5
24Z livello 4	24J livello 4
24Z livello 5	24J livello 5
36F livello 3	è previsto solo come professionalizzante
36F livello 3S	è previsto solo come professionalizzante
36N livello 3	36J livello 3
36N livello 3S	36J livello 3S
36P livello 3	è previsto solo come professionalizzante
36P livello 3S	è previsto solo come professionalizzante
36V livello 3	36Z livello 3 (utilizzato codice già presente)
36V livello 3S	36Z livello 3S (utilizzato codice già presente)
36Z livello 3	solo Prof. Vedi sopra
36Z livello 3S	solo Prof. Vedi sopra
48N livello 1	è previsto solo come professionalizzante
48N livello 2	48J livello 2
48V livello 1	è previsto solo come professionalizzante
48V livello 2	48Z livello 2 (utilizzato codice già presente)
48Z livello 2	solo Prof. Vedi sopra

A cura Utente variare il codice apprendistato se professionalizzante.

Per il mese di gennaio a cura Utente effettuare la variazione del codice nel DM/10.

1.2 VARIAZIONI CONTRATTUALI MESE DI FEBBRAIO

Agenzie marittime ed aeree (A059) come stabilito dall'accordo 11 dicembre 2006:

- è prevista la corresponsione dell'una tantum (vedere paragrafo una tantum);

Autoferrotranvieri (E068) come stabilito dall'accordo 14 dicembre 2006:

- è prevista la corresponsione della prima tranche dell'una tantum (vedere paragrafo una tantum);

Chimica / chimico-farmaceutica – API (B005) è stata aggiornata l'indennità di funzione per il livello Q con decorrenza gennaio 2007.

Concerie – API (B009) è stata aggiornata l'indennità di funzione per il livello Q con decorrenza gennaio 2007.

Lavoro domestico (E036)

Segnaliamo che l'INPS, con circolare n° 40 del 16/2/07, ha comunicato i nuovi importi dei contributi in vigore per il 2007:

LAVORATORI ITALIANI E STRANIERI			
RETRIBUZIONE ORARIA		IMPORTO CONTRIBUTO ORARIO	
Effettiva	Convenzionale	Comprensivo quota CUAFF	Senza quota CUAFF (1)
fino a € 6,83	€ 6,06	€ 1,27 (0,30) ⁽²⁾	€ 1,23 (0,30) ⁽²⁾
oltre € 6,83 fino a € 8,34	€ 6,83	€ 1,43 (0,34) ⁽²⁾	€ 1,39 (0,34) ⁽²⁾
oltre € 8,34	€ 8,34	€ 1,75 (0,42) ⁽²⁾	€ 1,70 (0,42) ⁽²⁾
Orario di lavoro superiore a 24 ore settimanali	€ 4,41	€ 0,92 (0,22) ⁽²⁾	€ 0,90 (0,22) ⁽²⁾

(1) Il contributo CUAFF (Cassa Unica Assegni Familiari) non è dovuto solo nel caso di rapporto fra coniugi e tra parenti o affini entro il terzo grado conviventi.

(2) La cifra tra parentesi è la quota a carico del lavoratore.

Si rinvia al testo della circolare INPS per ulteriori informazioni.

Agricoltura impiegati (A071)

- sono stati aggiornati con decorrenza gennaio 2007 i minimi conglobati per la suddivisione territoriale di Padova (PD).

Agricoltura operai (A072)

- sono stati aggiornati con decorrenza gennaio 2007 gli elementi provinciali per la suddivisione territoriale de L'Aquila (AQ).
- Per il livello ERD della suddivisione contrattuale di Verona è stato inserito nell'elemento paga 5 l'importo del tfr, tale importo è stato inserito anche per il livello 8D della suddivisione territoriale di Verona (VR) (sudd. contr. C).

Autorimesse (E067) come stabilito dall'accordo 28 luglio 2006:

- sono stati aggiornati i minimi conglobati.

Aziende alberghiere (E007)

- sono stati diminuiti di 1 centesimo gli importi dell'elemento provinciale dei livelli 2, 6, 6S e 7 per le suddivisioni territoriali di Venezia (VE) (sudd. contrattuali A e B).
- Sono inoltre state inserite le nuove suddivisioni territoriali di Venezia (VX e VY) (sudd. contrattuali A e B) per gestire gli ulteriori importi dell'elemento provinciale previsti per le varie qualifiche dei livelli 3, 4, 5 e 7. E' a cura Utente: la variazione della suddivisione nell'anagrafica per corrispondere l'importo provinciale in base alla qualifica come previsto dall'accordo provinciale di Venezia del 3 dicembre 1993.

- sono stati inseriti anche nella suddivisione contrattuale B (aziende minori) gli elementi paga territoriali per le nuove suddivisioni territoriali (BH) per il settore alberghi bacino termale Abano T.- Montegrotto, e (BT) per il settore terme bacino termale Abano T.- Montegrotto.

Calzature – Industria (A007) come stabilito dall'accordo 12 aprile 2006:

- sono stati aggiornati i minimi conglobati.

Calzature – API (B022) come stabilito dall'accordo 13 aprile 2006:

- sono stati aggiornati i minimi conglobati.

Case di cura personale non medico (E027) come stabilito dall'accordo 1° dicembre 2006:

- Segnaliamo che è prevista per la Fondazione Don Gnocchi la corresponsione a febbraio 2007 degli arretrati del periodo gennaio – agosto 2006.

ConSORZI agrari (A069) come stabilito dall'accordo 30 maggio 2006:

- sono stati aggiornati i minimi conglobati.

Edilizia – Artigianato (C013)

- sono stati aggiornati gli elementi provinciali per gli impiegati della suddivisione territoriale di Vercelli, per la quale sono stati inoltre inseriti gli importi degli elementi paga 1, 2 e 4 con due decimali per i livelli degli operai.
- Sono stati inseriti gli elementi provinciali degli operai per la nuova suddivisione di Prato (PO).

Edilizia Industria (A021)

- sono stati aggiornati gli elementi provinciali della suddivisione territoriale di Prato (PO) è stata inoltre inserita la decontribuzione,
- sono stati aggiornati gli elementi provinciali della suddivisione territoriale di Trento (TN).

Edilizia popolare – Federcasa (E094) il 13 febbraio 2007 è stato concluso l'accordo di rinnovo del CCNL:

- sono stati aggiornati i minimi conglobati con decorrenza gennaio 2007,
- è prevista la corresponsione dell'una tantum (vedere paragrafo una tantum).

E' a cura Utente la corresponsione dell'EDR come previsto dall'accordo di rinnovo. A cura Utente la corresponsione degli arretrati di gennaio 2007.

Metalmeccanica - cooperative (A002) come stabilito dall'accordo 8 luglio 2003: segnaliamo che dal mese di febbraio 2007 deve partire il sistema di reinquadramento concordato del personale in forza. Deve essere redatto un "Manuale del sistema di inquadramento" quale supporto alla definizione delle figure professionali presenti in azienda ed alla loro classificazione all'interno del nuovo sistema di inquadramento.

Miniere – Industria (A026) come stabilito dall'accordo 19 luglio 2006: segnaliamo che a partire dal 1° febbraio 2007 i lavoratori sono iscritti, con il sistema del silenzio-assenso, al fondo di assistenza complementare FASCHIM.

Ombrelli - Industria (A009) come stabilito dall'accordo 7 luglio 2006:

- sono stati aggiornati i minimi conglobati.

Pelli e cuoio – Industria come stabilito dall'accordo 26 aprile 2006:

- sono stati aggiornati i minimi conglobati.

Pelli e cuoio – API (B023) come stabilito dall'accordo 9 giugno 2006:

- sono stati aggiornati i minimi conglobati.

Pesca marittima (A043) il 20 gennaio 2007 è stato concluso l'accordo di rinnovo del biennio economico del CCNL 8 marzo 2005:

- sono stati aggiornati con decorrenza gennaio 2007 gli importi del minimo monetario garantito senza più comprendere il tfr che sarà accantonato presso il fondo apposito dell'ente bilaterale E. BI. Pesca, a cura Utente la corresponsione degli arretrati di gennaio. Segnaliamo che gli importi dei minimi ora senza tfr risultano inferiori ai minimi presenti finora

Servizi pubblici cultura (Federculture) (E050) come stabilito dall'accordo 15 dicembre 2006:

- è prevista la corresponsione dell'una tantum (vedere paragrafo una tantum);

Tessili – Industria (A003) come stabilito dall'accordo 11 aprile 2006:

- sono stati aggiornati i minimi conglobati solo per la suddivisione contrattuale A.

Tessili – API (B003) come stabilito dall'accordo 13 aprile 2006:

- sono stati aggiornati i minimi conglobati solo per la suddivisione contrattuale A.

Vetro – Industria (A031)

- sono stati aggiornati gli importi dell'IVC inserendo la seconda tranche come comunicato dall'associazione di categoria.

Vigilanza privata (E045) come stabilito dall'accordo 2 maggio 2006, è prevista la corresponsione della terza tranche dell'una tantum (vedere paragrafo una tantum);

1.3 NUOVI CONTRATTI

Cooperative taxi - UNCI/CONFSAI (F042) il presente contratto collettivo, stipulato da UNCI, UNSIC, FAST TAXITALIA, CONFSAI FAST e CONFSAI, si applica ai sensi della legge 142/01, ai soci lavoratori delle cooperative di produzione e lavoro ed ai propri lavoratori dipendenti e a tutti gli organismi economici cooperativi che abbiano ad oggetto la prestazione di attività lavorativa Taxi.

1.4 FESTIVITA' CONTRATTI ARTIGIANI VENETO

Contratti artigiani che prevedono la trasformazione delle festività non godute in permessi (rol):

si rimanda alla circolare di aggiornamento del 25/02/2007

1.5 GESTIONE UNA TANTUM

Sono state inserite per alcuni contratti le tranche di una tantum da corrispondere per l'erogazione automatica, in caso di cessazione del dipendente, già dal corrente mese. Per l'applicazione automatica si rinvia alla circolare 02/2004, punto 2.7 . A cura Utente il controllo dei casi non gestiti in automatico.

Agenzie marittime ed aeree (A059)

ai dipendenti in forza alla data del 1° dicembre 2006 sarà riconosciuta un'indennità una tantum di € 300,00 lorde da corrispondersi in egual misura per tutti i livelli di appartenenza con la mensilità di **febbraio 2007**.

L'erogazione dell'una tantum deve considerarsi a copertura del periodo di vacanza contrattuale (1 aprile 2006 – 31 dicembre 2006) e sarà riproporzionata pro quota per i lavoratori assunti dopo il 1° aprile 2006.

In assenza di specifiche istruzioni, per gli apprendisti vengono corrisposti importi uguali a quelli degli altri lavoratori, a cura Utente valutare se proporzionare in base allo scaglione di apprendistato gli importi proposti in automatico nei movimenti dei dipendenti.

Gli importi vengono proporzionati per i lavoratori part-time.

Autoferrotranvieri (E068)

L'associazione di categoria ha diffuso le seguenti indicazioni: a copertura del periodo 1° gennaio 2006 - 30 novembre 2006 è prevista l'erogazione, a favore dei lavoratori in forza alla data di stipula dell'accordo di rinnovo, di una somma omnicomprensiva pari a .€ 600,00 riferita al parametro 175 della nuova scala parametrica. Tale somma è da erogare in due tranche di pari importo: la prima, con la retribuzione del mese di **febbraio 2007**; la seconda, con la retribuzione del mese di aprile 2007.

Tale importo va rapportato ai mesi di effettiva prestazione, considerando mese intero la frazione di mese superiore ai 15 giorni. L'importo medesimo è altresì comprensivo dell'incidenza su tutti gli istituti contrattuali e di legge, non è utile ai fini del T.F.R. e della contribuzione del Fondo Priamo. Per quanto attiene i trattamenti di malattia e infortunio, l'azienda dovrà procedere con i consueti ricalcoli.

Nella corresponsione dell'una tantum si dovrà inoltre tener presente che:

- nei casi di prestazione di lavoro a tempo parziale l'importo dovrà essere debitamente riproporzionato;
- il parametro da considerare utile ai fini della riparametrazione dell'una tantum è quello in atto al momento della sottoscrizione del rinnovo del biennio, vale a dire 14 dicembre 2006;
- ai fini della "effettiva prestazione", sono da considerare rientranti in tale concetto i periodi di malattia, di infortunio sul lavoro, i periodi di astensione obbligatoria di maternità, le assenze per allattamento, i riposi settimanali goduti e non, le ferie;
- tale importo sarà, comunque, erogato anche ai lavoratori assunti per le attività stagionali che abbiano svolto almeno 120 giorni di prestazione lavorativa;

l'importo erogato a titolo di I.V.C. nel periodo (aprile 2006 - novembre 2006) dovrà essere detratto dall'una tantum.

Le tranches sono state inserite al netto dell'IVC erogata nel periodo aprile 2006 - novembre 2006 (inclusa la quota per la 14^a). A cura Utente la verifica del minimo di 120 giorni di prestazione lavorativa per i lavoratori stagionali e il richiamo dei dipendenti per la corresponsione dell'una tantum spettante.

In assenza di specifiche istruzioni per gli apprendisti, gli importi sono uguali a quelli degli altri lavoratori, a cura Utente valutare se proporzionare, secondo lo scaglione di apprendistato, gli importi proposti in automatico nei movimenti dei dipendenti.

Gli importi vengono proporzionati per i lavoratori part-time.

Edilizia popolare – Federcasa (E094)

Con il pagamento delle retribuzioni del mese di **febbraio 2007** sarà erogato a tutti i lavoratori a tempo indeterminato così come regolato dall'art. 78 del presente CCNL – effetti dei nuovi trattamenti economici – l'importo lordo forfetario comprensivo di qualunque ulteriore pretesa economica legata al rinnovo del biennio economico del CCNL e non incidente sul trattamento di fine rapporto e su alcuno istituto di natura retributiva avente origine contrattuale e legale a copertura del periodo 1° gennaio 2006 - 31 dicembre 2006 secondo gli importi indicati nella sottostante tabella che segue.

In caso di passaggio di categoria gli importi da corrispondere saranno pro-quota riferiti all'effettiva categoria di appartenenza. In caso di passaggio di categoria in corso mese, si considera l'importo afferente alla categoria superiore se la permanenza nella nuova categoria è pari o superiore ai 15 giorni;

in caso di assunzione nel corso del mese o per i lavoratori che abbiano avuto periodi di assenza non retribuita, l'importo in oggetto verrà corrisposto in proporzione al mese intero di servizio prestato computandosi come mese intero le frazioni di mese pari o superiori a 15 giorni;

per le assenze a retribuzione ridotta verificatesi nel periodo considerato, l'una tantum sarà corrisposta - per i periodi interessati con la stessa - percentuale di riduzione dell'orario, fatto salvo l'astensione facoltativa per maternità;

nel caso di prestazione a tempo parziale l'"una tantum" sarà corrisposta - per i periodi interessati - con la stessa percentuale di riduzione;

per i contratti di inserimento l'"una tantum" verrà corrisposta in proporzione al servizio prestato, computandosi come mese intero le frazioni di mese pari o superiori a 15 giorni;

a tutti i lavoratori a tempo determinato in forza all'1.1.2006 l'Una tantum verrà corrisposta per i mesi interi lavorati, computandosi come mese intero le frazioni di mese pari o superiori a 15 giorni.

In assenza di specifiche istruzioni per gli apprendisti, gli importi sono uguali a quelli degli altri lavoratori, a cura Utente valutare se proporzionare, secondo lo scaglione di apprendistato, gli importi proposti in automatico nei movimenti dei dipendenti.

Gli importi vengono proporzionati per i lavoratori part-time.

Servizi pubblici cultura (Federculture) (E050)

Con il pagamento delle retribuzioni del mese di **febbraio 2007** sarà erogato a tutti i lavoratori a tempo indeterminato, in forza alla data di sottoscrizione del presente accordo, un importo lordo forfetario, comprensivo di qualunque ulteriore pretesa economica legata al rinnovo del biennio economico del CCNL e non incidente su alcun istituto di natura retributiva, a copertura del periodo 01 dicembre 2005 - 30 settembre 2006, secondo gli importi indicati nella tabella.

Per gli apprendisti e i lavoratori con contratto di inserimento professionale, gli importi di cui alla tabella che precede saranno proporzionalmente ridotti sulla base dei criteri indicati all'art. 15 del CCNL.

Per i dipendenti con rapporto di lavoro a tempo parziale gli importi suddetti verranno riproporzionati in funzione dell'orario di lavoro dagli stessi osservato.

Ai dipendenti assunti con contratto di lavoro a tempo determinato, in forza all'atto di sottoscrizione del presente accordo, gli importi verranno erogati previo riproporzionamento in decimi in relazione ai mesi di servizio effettivamente prestato, a condizione che quest'ultimo risulti di durata superiore a 2 mesi, intendendosi per tali le frazioni di mese pari o superiori a 15 giorni.

Ai dipendenti assunti con contratto a tempo indeterminato in data successiva al 01 dicembre 2005, gli importi di cui sopra sono erogati previo riproporzionamento in decimi in relazione ai mesi di servizio effettivamente prestato, computandosi quale mese intero le frazioni di mese pari o superiori a 15 giorni.

La procedura effettua in automatico il calcolo dell'una tantum in proporzione allo scaglione percentuale dell'apprendista.

Gli importi vengono proporzionati per i lavoratori part-time.

E' a cura Utente proporzionare gli importi per i lavoratori con contratto di inserimento professionale.

Vigilanza privata (E045) ferma restando la decorrenza e la durata del presente Contratto, le parti concordano che al personale in forza alla data di stipula del presente contratto.

In relazione al periodo 1° maggio 2004- 31 dicembre 2005 , verrà erogato un importo "UNA TANTUM". Dallo stesso,in occasione della prima erogazione occorre detrarre quanto già erogato a titolo di indennità di vacanza contrattuale.

Tale importo verrà erogato con le seguenti modalità.

In caso di inizio del rapporto di lavoro nel periodo tra il 1° maggio 2004- 31 dicembre 2005, l'importo sarà erogato in ragione di un ventesimo per ogni mese di anzianità.

Analogamente si procederà per i casi in cui non si è dato luogo a retribuzione nello stesso periodo a norma di Legge e di Contratto.

Ai fini dell'erogazione degli importi "UNA TANTUM" di cui sopra, viene considerato mese intero la frazione pari o superiore a 15 giorni.

Gli importi "UNA TANTUM" di cui sopra non sono utili agli effetti del computo di alcun istituto contrattuale né del trattamento di fine rapporto.

(Dall'accordo 8 febbraio 2006): "per il periodo a tutto il 31.12.2005 sarà erogata, con le modalità di cui all'art. 131 del CCNL vigente, una "una tantum" nella misura di Euro 420 (quattrocentoventi) comprensive della quota di vacanza contrattuale erogata; le erogazioni avverranno nelle seguenti misure: Euro 250 (duecentocinquanta) al lordo della vacanza contrattuale (se erogata) nel mese di Aprile 2006 Euro 100 (cento) nel mese di Ottobre 2006 Euro 70 (settanta) nel mese di **Febbraio 2007.**" (Dall'accordo 6 aprile 2006): "la prima tranche dell'una tantum verrà erogata con la retribuzione di maggio 2006 (in pagamento a giugno)." (Con l'accordo del 13 aprile 2006 viene anticipata la corresponsione della seconda tranche da ottobre a settembre 2006).

Ricordiamo che dalla prima tranche di una tantum di maggio 2006 non sono stati tolti gli importi dell'IVC erogata a gennaio, febbraio e marzo 2006, è stata tolta solo l'IVC erogata nel 2004 e 2005. Nella corresponsione degli arretrati da gennaio 2006 tenere conto di questa variazione

L'associazione di categoria indica il 2 maggio 2006 quale data di stipula del contratto valida per la corresponsione dell'una tantum ai lavoratori in forza, tale data è stata inserita nella procedura per la corresponsione in automatico.

In assenza di specifiche istruzioni per gli apprendisti, gli importi sono uguali a quelli degli altri lavoratori, a cura Utente valutare se proporzionare, secondo lo scaglione di apprendistato, gli importi proposti in automatico nei movimenti dei dipendenti.

Gli importi vengono proporzionati per i lavoratori part-time.

La prima tranche è stata inserita al netto dell'IVC erogata.

Una tantum inserite/variate nello scorso mese dopo la pubblicazione della circolare mensile:

Edilizia Industria (A021)

Per la provincia di Rovigo: verrà corrisposta una cifra lorda pari a € 210,00 con la retribuzione del mese di **gennaio 2007.**

L'importo forfetario, a copertura del periodo 1° luglio - 31 dicembre 2006, è dovuto a tutti i lavoratori in forza alla data del 31 dicembre 2006, assoggettata ai contributi previdenziali e assicurativi.

L'una tantum dovrà essere ragguagliata a quote mensile per quanti sono i mesi interi per i quali è stata corrisposta la retribuzione nel periodo 1° luglio - 31 dicembre 2006. A questi effetti la frazione di mese superiore ai quindici viene considerata come mese intero.

L'erogazione non compete in relazione ai periodi mensili nei quali si è verificata una sospensione della prestazione senza diritto alla retribuzione (ad esempio, servizio militare, aspettativa, assenza facoltativa post-partum, ecc.).

Sono, invece, utili ai fini della maturazione dell'una tantum, le giornate di assenza dal lavoro per malattia, infortunio, gravidanza e congedo matrimoniale. Sono altresì utili di periodi di sospensione del rapporto di lavoro e di riduzione dell'orario per intervento della Cassa integrazione.

La quantificazione della "una tantum" è stata effettuata in modo omnicomprendivo di ogni sua quota di incidenza ai sensi e per gli effetti della legge 29 luglio 1996 n. 402; pertanto essa non avrà incidenza ulteriore su altri istituti contrattuali e/o di legge diretti e/o indiretti di alcun genere e su essa non sarà computata la percentuale di cui art. 18 del

vigente C.C.N.L. 20 maggio 2004, considerando che le Parti hanno già tenuto conto, nel computo, dell'incidenza delle maggiorazioni per ferie e gratifica natalizia e riposi annui. Vengono corrisposti agli apprendisti gli stessi importi dei dipendenti non apprendisti. La corresponsione automatica è stata abilitata solo per le suddivisioni territoriali di Rovigo (RO e RV) per il mese di gennaio 2007.

1.6 AGGIORNAMENTI ANNUALI SOGGETTI A RIVALUTAZIONE ANNUA

- A seguito della circolare ENPALS n° 3 del 08/02/2007 sono stati variati i limiti per il tetto contributivo, ecc.
- A seguito a circolare INPS n° 34 del 06/02/2007 è stato variato il limite per il tetto contributivo.
- A seguito della circolare INPS n° 30 del 30/01/2007 sono stati variati gli importi massimi mensili dei trattamenti di integrazione salariale e la retribuzione di riferimento oltre la quale è possibile attribuire il secondo dei suddetti massimali.
- Sono state aggiornate le retribuzioni convenzionali da prendere a base per il calcolo dei contributi dovuti per le assicurazioni obbligatorie dei lavoratori italiani operanti all'estero ai sensi di quanto stabilito da decreto interministeriale pubblicato in Gazzetta Ufficiale il 30/01/2006, decreto n. 19 del 19/01/2007.

1.7 AGGIORNAMENTI RELATIVI A CONTRIBUTI, ALIQUOTE ED ENTI

1.7.1 ADDIZIONALE REGIONALE

Sono state effettuate le seguenti variazioni:

- addizionale regionale per il **2006**: Sicilia (1,4%),
- addizionale regionale per il **2007**: Emilia Romagna, Molise, Piemonte e Umbria.
- addizionale regionale per il **2007**: Sicilia (1,4%), variata da febbraio 2007.

1.7.2 ADDIZIONALE COMUNALE

Esaminando il file elencante le addizionali comunali del 2007 presente nel sito web del Ministero delle Finanze sono state riscontrate delle variazioni rispetto alle aliquote del 2006 presenti nella procedura.

Sono state perciò aggiornate nella procedura le percentuali delle addizionali comunali riferite al 2007 riportando anche la data di pubblicazione che ha rilevanza se non oltre il 15/02/07 per l'eventuale incremento dell'acconto del 30%. Nell'elenco sotto sono riportate le nuove aliquote e le note per i comuni variati. Per i comuni che hanno confermato la stessa percentuale del 2006 è stata riportata la data di pubblicazione.

Si rinvia alle informazioni presenti nel sito web del Ministero delle Finanze per gli eventuali approfondimenti delle disposizioni in materia.

CODICE	COMUNE	PROV	%2007	%2006	DATA PUBBL.	NOTE
A027	ACI CATENA	CT	0,5	0,1	09/02/2007	AUMENTA
A040	ACQUAPENDENTE	VT	0,7	0,4	06/02/2007	AUMENTA
A045	ACQUASPARTA	TR	0,8	0,5	12/02/2007	AUMENTA
A074	AGLIE'	TO	0,6	0,5	02/02/2007	AUMENTA
A096	AICURZIO	MI	0,3	0	14/02/2007	AUMENTA
A101	AIELLO DEL SABATO	AV	0,8	0,5	31/01/2007	AUMENTA
A163	ALBINO	BG	0,5	0,4	05/01/2007	AUMENTA
A167	ALBIZZATE	VA	0,5	0,1	13/02/2007	AUMENTA
A192	ALGHERO	SS	0,7	0,4	15/02/2007	AUMENTA
A228	ALTAVILLA IRPINA	AV	0,1	0	05/01/2007	AUMENTA
A230	ALTAVILLA SILENTINA	SA	0,7	0,1	15/02/2007	AUMENTA
A241	ALTOPASCIO	LU	0,5	0,2	14/02/2007	AUMENTA
A262	AMELIA	TR	0,8	0,4	13/02/2007	AUMENTA
A267	AMPEZZO	UD	0,4	0,2	14/02/2007	AUMENTA
A271	ANCONA	AN	0,7	0,5	15/02/2007	AUMENTA
A297	ANGUILLARA SABAZIA	RM	0,8	0,5	14/02/2007	AUMENTA
A299	ANNICCO	CR	0,5	0,2	13/02/2007	AUMENTA
A304	ANTEGNATE	BG	0,4	0,2	16/01/2007	AUMENTA
A312	ANTIGNANO	AT	0,3	0,2	16/01/2007	AUMENTA

A313	ANTILLO	ME	0,6	0,5	15/02/2007	AUMENTA
A324	ANZOLA DELL'EMILIA	BO	0,4	0	05/02/2007	AUMENTA
A326	AOSTA	AO	0,3	0	10/01/2007	AUMENTA
A332	APPIANO SULLA STRADA DEL	BZ	0,3	0,2	12/02/2007	AUMENTA
A363	ARCE	FR	0,4	0,1	14/02/2007	AUMENTA
A390	AREZZO	AR	0,5	0,2	07/02/2007	AUMENTA
A392	ARGELATO	BO	0,6	0,4	29/01/2007	AUMENTA
A443	ARSIE'	BL	0,6	0,5	09/02/2007	AUMENTA
A448	ARTEGNA	UD	0,5	0,2	25/01/2007	AUMENTA
A449	ARTENA	RM	0,6	0,4	12/02/2007	AUMENTA
A470	ASOLA	MN	0,5	0,2	13/02/2007	AUMENTA
A472	CASPERIA	RI	0,5	0,4	12/02/2007	AUMENTA
A514	AVETRANA	TA	0,8	0,5	13/02/2007	AUMENTA
A525	AZEGLIO	TO	0,7	0,5	05/02/2007	AUMENTA
A532	AZZIO	VA	0,15	0,1	05/01/2007	AUMENTA
A547	BAGNACAVALLO	RA	0,6	0,2	13/02/2007	AUMENTA
A553	BAGNARIA ARSA	UD	0,4	0,2	05/02/2007	AUMENTA
A574	BAGNOLO DI PO	RO	0,7	0,5	13/02/2007	AUMENTA
A592	BALESTRATE	PA	0,4	0	14/02/2007	AUMENTA
A593	BALESTRINO	SV	0,6	0,2	15/02/2007	AUMENTA
A619	BARASSO	VA	0,3	0,15	15/02/2007	AUMENTA
A627	BARBARANO VICENTINO	VI	0,4	0,2	12/02/2007	AUMENTA
A629	BARBARESCO	CN	0,5	0,4	09/02/2007	AUMENTA
A630	BARBARIGA	BS	0,4	0,2	05/01/2007	AUMENTA
A653	BARENGO	NO	0,5	0,2	05/02/2007	AUMENTA
A665	BARICELLA	BO	0,5	0,4	14/02/2007	AUMENTA
A703	BASSANO DEL GRAPPA	VI	0,6	0,4	13/02/2007	AUMENTA
A70P	BASSANO DEL GRAPPA	VI	0,6	0,4	13/02/2007	AUMENTA
A716	BATTIFOLLO	CN	0,8	0	14/02/2007	AUMENTA
A729	BEDIZZOLE	BS	0,3	0	29/01/2007	AUMENTA
A741	BELGIOIOSO	PV	0,8	0,5	14/02/2007	AUMENTA
A745	BELLANO	LC	0,7	0,5	08/02/2007	AUMENTA
A757	BELLUNO	BL	0,5	0,2	05/02/2007	AUMENTA
A760	BELMONTE PICENO	AP	0,5	0,2	14/02/2007	AUMENTA
A771	LIZZANO IN BELVEDERE	BO	0,6	0,4	07/02/2007	AUMENTA
A883	BISCEGLIE	BA	0,4	0,5	14/02/2007	RIDUCE
A897	BIVONGI	RC	0,65	0,5	14/02/2007	AUMENTA
A932	BOLANO	SP	0,4	0,2	13/02/2007	AUMENTA
A944	BOLOGNA	BO	0,7	0,4	06/02/2007	AUMENTA
A947	BOLOGNOLA	MC	0,4	0	13/02/2007	AUMENTA
A965	BONDENO	FE	0,6	0,4	05/02/2007	AUMENTA
A970	BONEA	BN	0,8	0,5	15/02/2007	AUMENTA
A990	BORGARO TORINESE	TO	0,3	0	01/02/2007	AUMENTA
A9Q4	BOLOGNA	BO	0,7	0,4	06/02/2007	AUMENTA
B014	SUARDI	PV	0,7	0,5	12/02/2007	AUMENTA
B034	FIDENZA	PR	0,6	0,3	02/02/2007	AUMENTA
B035	BORG SAN GIACOMO	BS	0,6	0,4	14/02/2007	AUMENTA
B037	BORG SAN MARTINO	AL	0,8	0,5	13/02/2007	AUMENTA
B101	BOVES	CN	0,6	0,4	15/02/2007	AUMENTA
B109	BOZZOLE	AL	0,8	0,5	12/02/2007	AUMENTA
B132	BREGANZE	VI	0,5	0,3	29/01/2007	AUMENTA
B150	BRENTA	VA	0,4	0,2	14/02/2007	AUMENTA
B162	BRESSO	MI	0,8	0,5	31/01/2007	AUMENTA
B176	BRIGA NOVARESE	NO	0,2	0,1	14/02/2007	AUMENTA
B178	BRIGNANO GERA D'ADDA	BG	0,6	0,5	15/02/2007	AUMENTA
B209	BROZOLO	TO	0,5	0,2	19/01/2007	AUMENTA
B215	BRUGNERA	PN	0,6	0	02/02/2007	AUMENTA
B218	BRUNATE	CO	0,2	0,1	10/01/2007	AUMENTA

B229	BRUSNENGO	BI	0,5	0,3	02/02/2007	AUMENTA
B239	BUCCIANO	BN	0,8	0	14/02/2007	AUMENTA
B279	BUROLO	TO	0,3	0,2	14/02/2007	AUMENTA
B292	BUSSERO	MI	0,5	0,2	14/02/2007	AUMENTA
B293	BUSSETO	PR	0,6	0,4	05/02/2007	AUMENTA
B306	BUTTIGLIERA D'ASTI	AT	0,4	0	14/02/2007	AUMENTA
B346	CADORAGO	CO	0,6	0,3	13/02/2007	AUMENTA
B371	CAIVANO	NA	0,8	0,4	15/02/2007	AUMENTA
B432	CALTO	RO	0,5	0,2	13/02/2007	AUMENTA
B441	CALVENE	VI	0,5	0,2	13/02/2007	AUMENTA
B453	CAMAGNA MONFERRATO	AL	0,8	0,5	29/01/2007	AUMENTA
B462	CAMBIANO	TO	0,4	0	07/02/2007	AUMENTA
B467	CAMERANA	CN	0,6	0,4	05/01/2007	AUMENTA
B508	CAMPIGLIA CERVO	BI	0,6	0,2	13/02/2007	AUMENTA
B511	CAMPIGLIA DEI BERICI	VI	0,5	0,1	09/02/2007	AUMENTA
B512	CAMPIGLIONE FENILE	TO	0,3	0,2	14/02/2007	AUMENTA
B539	CAMPOGALLIANO	MO	0,4	0,2	02/02/2007	AUMENTA
B546	CAMPOLONGO MAGGIORE	VE	0,6	0,45	02/02/2007	AUMENTA
B572	CAMUGNANO	BO	0,6	0,4	12/02/2007	AUMENTA
B573	CANALE	CN	0,6	0,4	31/01/2007	AUMENTA
B576	CANALE MONTERANO	RM	0,8	0	13/02/2007	AUMENTA
B609	CANNARA	PG	0,3	0,2	14/02/2007	AUMENTA
B674	CAPOSELE	AV	0,4	0,1	13/02/2007	AUMENTA
B682	CAPRACOTTA	IS	0,5	0	14/02/2007	AUMENTA
B686	CAPRALBA	CR	0,4	0,2	09/02/2007	AUMENTA
B687	CAPRANICA PRENESTINA	RM	0,8	0	09/02/2007	AUMENTA
B712	CAPRIVA DEL FRIULI	GO	0,6	0,1	13/02/2007	AUMENTA
B733	CARAVINO	TO	0,5	0,4	12/02/2007	AUMENTA
B745	CARBONIA	CA	0,4	0,2	15/02/2007	AUMENTA
B802	CAROLEI	CS	0,8	0,2	14/02/2007	AUMENTA
B804	CARONIA	ME	0,4	0,2	13/02/2007	AUMENTA
B819	CARPI	MO	0,5	0,2	02/02/2007	AUMENTA
B828	CARPINETO ROMANO	RM	0,8	0,5	12/02/2007	AUMENTA
B848	CARTURA	PD	0,3	0	08/02/2007	AUMENTA
B860	CASAGIOVE	CE	0,6	0,2	13/02/2007	AUMENTA
B870	CASAL CERPELLI	AL	0,2	0	15/02/2007	AUMENTA
B872	CASAL DI PRINCIPE	CE	0,8	0,5	14/02/2007	AUMENTA
B873	CASALDUNI	BN	0,8	0,3	13/02/2007	AUMENTA
B880	CASALECCHIO DI RENO	BO	0,6	0,1	13/02/2007	AUMENTA
B891	CASALETTO VAPRIO	CR	0,25	0,1	31/01/2007	AUMENTA
B893	CASALGRANDE	RE	0,5	0,1	01/02/2007	AUMENTA
B898	CASALMAGGIORE	CR	0,2	0	05/02/2007	AUMENTA
B916	CASALUCE	CE	0,5	0	13/02/2007	AUMENTA
B921	CASALZUIGNO	VA	0,7	0,4	14/02/2007	AUMENTA
B922	CASAMARCIANO	NA	0,35	0,2	13/02/2007	AUMENTA
B925	CASANDRINO	NA	0,6	0,4	15/02/2007	AUMENTA
B928	CASANOVA ELVO	VC	0,6	0	14/02/2007	AUMENTA
B948	CASCIA	PG	0,2	0	31/01/2007	AUMENTA
B969	CASTEL DI CASIO	BO	0,7	0,5	02/02/2007	AUMENTA
B977	CASNATE CON BERNATE	CO	0,25	0,2	13/02/2007	AUMENTA
C038	CASSOLNOVO	PV	0,7	0,2	14/02/2007	AUMENTA
C052	CASTANO PRIMO	MI	0,6	0,4	14/02/2007	AUMENTA
C060	CASTELBELLINO	AN	0,4	0,25	07/02/2007	AUMENTA
C105	CASTELFRANCI	AV	0,3	0,1	15/02/2007	AUMENTA
C107	CASTELFRANCO EMILIA	MO	0,8	0,4	05/02/2007	AUMENTA
C141	CASTELLARANO	RE	0,5	0,1	13/02/2007	AUMENTA
C191	CASTELLO DI SERRAVALLE	BO	0,4	0,2	15/02/2007	AUMENTA
C203	CASTEL MADAMA	RM	0,5	0,2	13/02/2007	AUMENTA
C204	CASTEL MAGGIORE	BO	0,3	0,1	10/01/2007	AUMENTA

C215	CASTELNOVO BARIANO	RO	0,5	0,1	08/02/2007	AUMENTA
C265	CASTEL SAN PIETRO TERME	BO	0,4	0,2	12/02/2007	AUMENTA
C287	CASTELVETRO DI MODENA	MO	0,2	0	05/02/2007	AUMENTA
C296	CASTIGLIONE DEI PEPOLI	BO	0,5	0,2	12/02/2007	AUMENTA
C299	CASTIGLIONE D'INTELVI	CO	0,4	0,1	08/02/2007	AUMENTA
C301	CASTIGLIONE COSENTINO	CS	0,5	0,2	07/02/2007	AUMENTA
C317	CASTIGLIONE TINELLA	CN	0,65	0,5	08/02/2007	AUMENTA
C330	CASTO	BS	0,4	0	12/02/2007	AUMENTA
C343	CASTRONNO	VA	0,5	0,2	09/02/2007	AUMENTA
C357	CATTOLICA	RN	0,15	0,2	16/01/2007	RIDUCE
C405	CAVRIAGO	RE	0,25	0	02/02/2007	AUMENTA
C412	CAZZANO DI TRAMIGNA	VR	0,8	0,5	07/02/2007	AUMENTA
C436	CELLAMARE	BA	0,4	0,2	14/02/2007	AUMENTA
C469	CENTO	FE	0,6	0,2	02/02/2007	AUMENTA
C510	CERIALE	SV	0,4	0	12/02/2007	AUMENTA
C532	CERRIONE	BI	0,4	0,2	02/02/2007	AUMENTA
C543	CERVARA DI ROMA	RM	0,4	0,2	15/02/2007	AUMENTA
C567	CESARA	VB	0,25	0,2	08/02/2007	AUMENTA
C573	CESENA	FC	0,4	0,2	19/01/2007	AUMENTA
C574	CESENATICO	FC	0,4	0,2	12/02/2007	AUMENTA
C57Q	CESENATICO	FC	0,4	0,2	12/02/2007	AUMENTA
C5T3	CESENA	FC	0,4	0,2	19/01/2007	AUMENTA
C615	CHIARAVALLE	AN	0,5	0,4	29/01/2007	AUMENTA
C628	CHIESA IN VALMALENCO	SO	0,5	0,1	08/02/2007	AUMENTA
C631	CHIESINA UZZANESE	PT	0,5	0,2	19/01/2007	AUMENTA
C703	CINGIA DE' BOTTI	CR	0,5	0,2	13/02/2007	AUMENTA
C714	CINTO CAOMAGGIORE	VE	0,6	0,5	14/02/2007	AUMENTA
C735	CISON DI VALMARINO	TV	0,8	0,5	15/02/2007	AUMENTA
C739	CISTERNA D'ASTI	AT	0,4	0,2	13/02/2007	AUMENTA
C760	CIVIDATE CAMUNO	BS	0,4	0	29/01/2007	AUMENTA
C792	CLAVESANA	CN	0,4	0	09/02/2007	AUMENTA
C801	COASSOLO TORINESE	TO	0,4	0,1	15/02/2007	AUMENTA
C812	CODEVIGO	PD	0,5	0,13	13/02/2007	AUMENTA
C814	CODIGORO	FE	0,5	0,2	14/02/2007	AUMENTA
C817	CODROIPO	UD	0,2	0,1	14/02/2007	AUMENTA
C852	COLLECCHIO	PR	0,5	0,2	19/01/2007	AUMENTA
C855	COLLEDIMACINE	CH	0,5	0,2	19/01/2007	AUMENTA
C858	COLLEFERRO	RM	0,6	0,2	13/02/2007	AUMENTA
C912	COMACCHIO	FE	0,3	0,1	13/02/2007	AUMENTA
C917	COMAZZO	LO	0,5	0,2	13/02/2007	AUMENTA
C963	CONSELICE	RA	0,6	0,2	02/02/2007	AUMENTA
C969	CONTIGLIANO	RI	0,6	0,4	15/02/2007	AUMENTA
C972	CONTROGUERRA	TE	0,2	0,1	14/02/2007	AUMENTA
C977	CONZANO	AL	0,8	0,5	13/02/2007	AUMENTA
C982	CORANA	PV	0,4	0,2	14/02/2007	AUMENTA
C991	CORDENONS	PN	0,4	0,2	07/02/2007	AUMENTA
C993	CORDOVADO	PN	0,2	0	31/01/2007	AUMENTA
D005	CORIGLIANO CALABRO	CS	0,8	0,5	12/02/2007	AUMENTA
D020	CORNEDO VICENTINO	VI	0,8	0,4	12/02/2007	AUMENTA
D078	CORVARA	PE	0,8	0,5	15/02/2007	AUMENTA
D092	COSSANO CANAVESE	TO	0,5	0,2	12/02/2007	AUMENTA
D105	COSTA DI ROVIGO	RO	0,7	0,5	02/02/2007	AUMENTA
D107	COSTABISSARA	VI	0,4	0,2	02/02/2007	AUMENTA
D120	COSTIGLIOLE SALUZZO	CN	0,4	0,1	14/02/2007	AUMENTA
D136	CREAZZO	VI	0,5	0,2	14/02/2007	AUMENTA
D157	CRESPANNO DEL GRAPPA	TV	0,25	0,1	15/02/2007	AUMENTA
D170	CRISPANO	NA	0,4	0,2	13/02/2007	AUMENTA
D197	CUCEGLIO	TO	0,5	0,4	14/02/2007	AUMENTA

D208	CUORGNE'	TO	0,45	0,35	14/02/2007	AUMENTA
D265	DEIVA MARINA	SP	0,5	0	05/02/2007	AUMENTA
D281	DESANA	VC	0,5	0,1	15/02/2007	AUMENTA
D314	DOGLIANI	CN	0,2	0	13/02/2007	AUMENTA
D330	DOMEGGE DI CADORE	BL	0,8	0,5	12/02/2007	AUMENTA
D333	DOMUS DE MARIA	CA	0,5	0	14/02/2007	AUMENTA
D338	DONNAS	AO	0,3	0	05/01/2007	AUMENTA
D348	DORNO	PV	0,4	0,2	16/01/2007	AUMENTA
D360	DOZZA	BO	0,4	0,2	14/02/2007	AUMENTA
D373	DRUENTO	TO	0,45	0,3	14/02/2007	AUMENTA
D420	ERBEZZO	VR	0,8	0,5	13/02/2007	AUMENTA
D461	FAGAGNA	UD	0,5	0,2	25/01/2007	AUMENTA
D472	FALCONARA MARITTIMA	AN	0,8	0,5	15/02/2007	AUMENTA
D492	FARA NOVARESE	NO	0,3	0,2	12/02/2007	AUMENTA
D548	FERRARA	FE	0,5	0,2	14/02/2007	AUMENTA
D54U	FERRARA	FE	0,5	0,2	14/02/2007	AUMENTA
D583	FIGLINE VALDARNO	FI	0,7	0,5	12/02/2007	AUMENTA
D594	FILIGHERA	PV	0,4	0,2	13/02/2007	AUMENTA
D599	FINALE EMILIA	MO	0,7	0,1	13/02/2007	AUMENTA
D600	FINALE LIGURE	SV	0,6	0,3	09/02/2007	AUMENTA
D646	FOGLIZZO	TO	0,5	0,4	13/02/2007	AUMENTA
D655	FOLLO	SP	0,3	0,1	14/02/2007	AUMENTA
D656	FOLLONICA	GR	0,5	0,2	25/01/2007	AUMENTA
D673	FONTANELLATO	PR	0,5	0,2	08/02/2007	AUMENTA
D685	FONTEVIVO	PR	0,35	0	08/02/2007	AUMENTA
D700	FORGARIA NEL FRIULI	UD	0,4	0,2	14/02/2007	AUMENTA
D704	FORLI'	FC	0,49	0,4	19/01/2007	AUMENTA
D705	FORLIMPOPOLI	FC	0,3	0,2	08/02/2007	AUMENTA
D711	FORMIGINE	MO	0,4	0,2	06/02/2007	AUMENTA
D713	FORMIGNANA	FE	0,8	0,2	14/02/2007	AUMENTA
D728	FORNOVO DI TARO	PR	0,5	0,2	06/02/2007	AUMENTA
D748	FOSSO'	VE	0,8	0,5	12/02/2007	AUMENTA
D777	FRASSINELLO MONFERRATO	AL	0,6	0,4	13/02/2007	AUMENTA
D786	UMBERTIDE	PG	0,5	0,2	12/02/2007	AUMENTA
D790	FRATTAMINORE	NA	0,8	0,5	07/02/2007	AUMENTA
D805	FRONT	TO	0,5	0,3	14/02/2007	AUMENTA
D829	FUSIGNANO	RA	0,8	0,4	13/02/2007	AUMENTA
D847	GAGGIO MONTANO	BO	0,7	0,4	06/02/2007	AUMENTA
D863	GALATONE	LE	0,8	0,2	12/02/2007	AUMENTA
D867	GALEATA	FC	0,5	0,4	13/02/2007	AUMENTA
D875	GALLICANO NEL LAZIO	RM	0,8	0,5	14/02/2007	AUMENTA
D915	GARDA	VR	0,8	0,1	09/02/2007	AUMENTA
D927	GARLENDIA	SV	0,5	0,2	09/02/2007	AUMENTA
D935	GATTEO	FC	0,3	0	09/02/2007	AUMENTA
D941	GAVAZZANA	AL	0,4	0,2	14/02/2007	AUMENTA
D949	GAZOLDO DEGLI IPPOLITI	MN	0,5	0	13/02/2007	AUMENTA
D957	GAZZO VERONESE	VR	0,5	0,2	09/02/2007	AUMENTA
D958	GAZZOLA	PC	0,3	0,2	05/01/2007	AUMENTA
D963	GEMONIO	VA	0,5	0,2	09/02/2007	AUMENTA
E001	GHEMME	NO	0,437	0,375	13/02/2007	AUMENTA
E007	GHISLARENCO	VC	0,4	0,1	12/02/2007	AUMENTA
E036	GINOSA	TA	0,5	0,2	14/02/2007	AUMENTA
E041	GIOIA TAURO	RC	0,8	0	07/02/2007	AUMENTA
E070	SESTA GODANO	SP	0,6	0	09/02/2007	AUMENTA
E094	GORGONZOLA	MI	0,4	0,2	07/02/2007	AUMENTA
E104	GORNATE-OLONA	VA	0,4	0,2	13/02/2007	AUMENTA
E131	GRAGNANO	NA	0,5	0,2	15/02/2007	AUMENTA
E160	GRECCIO	RI	0,5	0,2	14/02/2007	AUMENTA

E171	GREZZANA	VR	0,8	0,4	15/02/2007	AUMENTA
E177	GRIGNASCO	NO	0,4	0,2	13/02/2007	AUMENTA
E184	GRISIGNANO DI ZOCCO	VI	0,4	0,2	06/02/2007	AUMENTA
E202	GROSSETO	GR	0,5	0,2	29/01/2007	AUMENTA
E210	GROTTE DI CASTRO	VT	0,7	0,5	06/02/2007	AUMENTA
E232	GUALTIERI	RE	0,4	0,2	13/02/2007	AUMENTA
E253	GUASTALLA	RE	0,2	0,1	08/02/2007	AUMENTA
E264	GUIGLIA	MO	0,2	0	31/01/2007	AUMENTA
E271	GUSSAGO	BS	0,4	0,2	06/02/2007	AUMENTA
E296	INCISA IN VAL D'ARNO	FI	0,7	0,5	13/02/2007	AUMENTA
E311	INVERSO PINASCA	TO	0,6	0,5	13/02/2007	AUMENTA
E332	ISCHITELLA	FG	0,8	0,5	14/02/2007	AUMENTA
E337	ISNELLO	PA	0,3	0,2	15/02/2007	AUMENTA
E360	ISOLA SANT'ANTONIO	AL	0,8	0	07/02/2007	AUMENTA
E396	LACCO AMENO	NA	0,8	0	14/02/2007	AUMENTA
E410	LAGOSANTO	FE	0,5	0,2	06/02/2007	AUMENTA
E422	LALLIO	BG	0,4	0	12/02/2007	AUMENTA
E423	LA LOGGIA	TO	0,3	0,35	31/01/2007	RIDUCE
E429	LAMON	BL	0,4	0,2	09/02/2007	AUMENTA
E443	LANZADA	SO	0,4	0,1	08/02/2007	AUMENTA
E471	LATIANO	BR	0,55	0,4	02/02/2007	AUMENTA
E475	LATTARICO	CS	0,5	0,2	15/02/2007	AUMENTA
E484	LAURIANO	TO	0,7	0,5	13/02/2007	AUMENTA
E487	LAURO	AV	0,8	0,5	09/02/2007	AUMENTA
E489	LAVAGNO	VR	0,8	0,4	13/02/2007	AUMENTA
E515	LEGNARO	PD	0,5	0,2	14/02/2007	AUMENTA
E547	LESIGNANO DE' BAGNI	PR	0,5	0,2	08/02/2007	AUMENTA
E551	LESSOLO	TO	0,4	0,2	05/01/2007	AUMENTA
E553	LESTIZZA	UD	0,6	0,5	08/02/2007	AUMENTA
E566	LEVONE	TO	0,4	0,3	09/02/2007	AUMENTA
E585	LIGONCHIO	RE	0	0,4	13/02/2007	RIDUCE NON APPLICA
E591	LIMBIATE	MI	0,6	0,3	15/02/2007	AUMENTA
E593	LIMIDO COMASCO	CO	0,5	0,3	13/02/2007	AUMENTA
E597	LIMONE PIEMONTE	CN	0,3	0	31/01/2007	AUMENTA
E652	LODRINO	BS	0,5	0,2	05/01/2007	AUMENTA
E655	LOIANO	BO	0,7	0,4	02/02/2007	AUMENTA
E683	LORANZE'	TO	0,6	0,5	13/02/2007	AUMENTA
E709	LOZZO ATESTINO	PD	0,5	0,4	08/02/2007	AUMENTA
E730	LUGO	RA	0,8	0,4	08/02/2007	AUMENTA
E735	LUISAGO	CO	0,3	0,1	14/02/2007	AUMENTA
E745	LUNGRO	CS	0,8	0,5	02/02/2007	AUMENTA
E750	LURAGO MARINONE	CO	0,3	0	14/02/2007	AUMENTA
E769	LUVINATE	VA	0,5	0,2	14/02/2007	AUMENTA
E790	MACUGNAGA	VB	0,8	0,5	29/01/2007	AUMENTA
E804	MAGHERNO	PV	0,5	0	13/02/2007	AUMENTA
E817	MAGLIONE	TO	0,6	0,3	07/02/2007	AUMENTA
E821	MAGNANO	BI	0,4	0,2	02/02/2007	AUMENTA
E837	MAIOLATI SPONTINI	AN	0,5	0,2	14/02/2007	AUMENTA
E885	MANFREDONIA	FG	0,8	0,5	14/02/2007	AUMENTA
E904	MARANELLO	MO	0,4	0,2	16/01/2007	AUMENTA
E905	MARANO SUL PANARO	MO	0,6	0,4	06/02/2007	AUMENTA
E906	MARANO DI NAPOLI	NA	0,5	0	09/02/2007	AUMENTA
E924	MARCELLINA	RM	0,8	0,3	15/02/2007	AUMENTA
E951	MARIANO COMENSE	CO	0,8	0,4	14/02/2007	AUMENTA
E983	MARTIGNANA DI PO	CR	0,3	0,2	12/02/2007	AUMENTA
F021	MASSA FERMANA	AP	0,6	0,35	14/02/2007	AUMENTA
F029	MASSA LOMBARDA	RA	0,5	0,4	09/02/2007	AUMENTA
F041	MASSELLO	TO	0,3	0,1	12/02/2007	AUMENTA
F051	MATELICA	MC	0,8	0,5	15/02/2007	AUMENTA

F061	MAZARA DEL VALLO	TP	0,4	0,2	13/02/2007	AUMENTA
F064	MAZZANO ROMANO	RM	0,8	0,2	13/02/2007	AUMENTA
F067	MAZZE'	TO	0,7	0,5	08/02/2007	AUMENTA
F080	MEDE	PV	0,7	0,4	13/02/2007	AUMENTA
F082	MEDESANO	PR	0,3	0,2	05/02/2007	AUMENTA
F083	MEDICINA	BO	0,5	0,2	13/02/2007	AUMENTA
F098	MELE	GE	0,6	0,25	15/02/2007	AUMENTA
F111	MELITO DI NAPOLI	NA	0,5	0,1	14/02/2007	AUMENTA
F114	MELLE	CN	0,5	0	12/02/2007	AUMENTA
F119	MELZO	MI	0,5	0,2	14/02/2007	AUMENTA
F127	MENTANA	RM	0,65	0	13/02/2007	AUMENTA
F137	NOVAFELTRIA	PU	0,6	0,5	08/02/2007	AUMENTA
F140	MERCENASCO	TO	0,6	0,5	10/01/2007	AUMENTA
F198	MIGLIARINO	FE	0,8	0,5	22/01/2007	AUMENTA
F208	MILIS	OR	0,5	0	09/02/2007	AUMENTA
F219	MINERBIO	BO	0,5	0,4	08/02/2007	AUMENTA
F223	MINORI	SA	0,6	0,4	14/02/2007	AUMENTA
F232	MIRABELLO MONFERRATO	AL	0,6	0,5	15/02/2007	AUMENTA
F238	MIRADOLO TERME	PV	0,3	0,2	06/02/2007	AUMENTA
F240	MIRANDOLA	MO	0,42	0,3	14/02/2007	AUMENTA
F241	MIRANO	VE	0,5	0,4	08/02/2007	AUMENTA
F24M	MIRANO	VE	0,5	0,4	08/02/2007	AUMENTA
F259	MODIGLIANA	FO	0,4	0,1	13/02/2007	AUMENTA
F276	MOIO DE' CALVI	BG	0,5	0,2	14/02/2007	AUMENTA
F284	MOLFETTA	BA	0,5	0,3	13/02/2007	AUMENTA
F288	MOLINELLA	BO	0,6	0,2	13/02/2007	AUMENTA
F316	MOMBERCELLI	AT	0,55	0,4	14/02/2007	AUMENTA
F324	MONASTERACE	RC	0,4	0,2	14/02/2007	AUMENTA
F325	MONASTERO BORMIDA	AT	0,6	0,4	14/02/2007	AUMENTA
F326	MONASTERO DI VASCO	CN	0,7	0,5	15/02/2007	AUMENTA
F351	MONDOVI'	CN	0,4	0,2	14/02/2007	AUMENTA
F380	MONSAMPOLO DEL TRONTO	AP	0,7	0,5	15/02/2007	AUMENTA
F394	MONTAGNANA	PD	0,45	0,2	13/02/2007	AUMENTA
F430	MONTASOLA	RI	0,5	0	15/02/2007	AUMENTA
F461	MONTECCHIA DI CROSARA	VR	0,8	0,5	13/02/2007	AUMENTA
F463	MONTECCHIO EMILIA	RE	0,35	0,1	08/02/2007	AUMENTA
F474	MONTECICCARDO	PU	0,8	0,5	15/02/2007	AUMENTA
F493	MONTEFALCONE APPENNINO	AP	0,5	0,1	13/02/2007	AUMENTA
F514	MONTEGALDA	VI	0,2	0	14/02/2007	AUMENTA
F522	MONTEGRANARO	AP	0,8	0,5	12/02/2007	AUMENTA
F534	MONTELANICO	RM	0,5	0,2	14/02/2007	AUMENTA
F541	MONTELEONE SABINO	RI	0,5	0,3	14/02/2007	AUMENTA
F546	MONTELLA	AV	0,8	0,4	15/02/2007	AUMENTA
F549	MONTELPARO	AP	0,6	0,4	14/02/2007	AUMENTA
F560	MONTEMARCIANO	AN	0,65	0,5	14/02/2007	AUMENTA
F581	OSTRA VETERE	AN	0,8	0,2	09/02/2007	AUMENTA
F586	MONTEPAONE	CZ	0,65	0,5	06/02/2007	AUMENTA
F590	MONTE PORZIO CATONE	RM	0,695	0,3	14/02/2007	AUMENTA
F592	MONTEPULCIANO	SI	0,8	0,5	14/02/2007	AUMENTA
F597	MONTERENZIO	BO	0,8	0,4	05/02/2007	AUMENTA
F606	MONTEROSI	VT	0,5	0,1	14/02/2007	AUMENTA
F619	MONTE SAN GIOVANNI IN SA	RI	0,4	0,1	15/02/2007	AUMENTA
F667	MONTI	SS	0,6	0,5	12/02/2007	AUMENTA
F668	MONTIANO	FC	0,4	0,2	13/02/2007	AUMENTA
F675	MONTICELLO CONTE OTTO	VI	0,5	0,2	14/02/2007	AUMENTA
F685	MONTONE	PG	0,6	0,4	14/02/2007	AUMENTA
F697	MONTOTTONE	AP	0,8	0,5	15/02/2007	AUMENTA

F701	MONTU' BECCARIA	PV	0,4	0,2	14/02/2007	AUMENTA
F705	MONZAMBANO	MN	0,6	0,5	25/01/2007	AUMENTA
F706	MONZUNO	BO	0,55	0,2	08/02/2007	AUMENTA
F711	MORAZZONE	VA	0,7	0,4	15/02/2007	AUMENTA
F729	MORIAGO DELLA BATTAGLIA	TV	0,5	0,3	16/01/2007	AUMENTA
F736	MORNAGO	VA	0,6	0,3	08/02/2007	AUMENTA
F750	MORSANO AL TAGLIAMENTO	PN	0,2	0	13/02/2007	AUMENTA
F760	MORUZZO	UD	0,5	0,4	09/02/2007	AUMENTA
F765	MOSCUFO	PE	0,5	0,4	15/02/2007	AUMENTA
F772	MOTTA CAMASTRA	ME	0,7	0,5	14/02/2007	AUMENTA
F793	MUCCIA	MC	0,3	0,1	08/02/2007	AUMENTA
F795	MUGGIA	TS	0,4	0	14/02/2007	AUMENTA
F802	MULAZZO	MS	0,6	0,2	31/01/2007	AUMENTA
F857	NAZZANO	RM	0,2	0	05/01/2007	AUMENTA
F880	NETTUNO	RM	0,8	0,1	08/02/2007	AUMENTA
F882	NEVIANO DEGLI ARDUINI	PR	0,6	0,4	14/02/2007	AUMENTA
F893	NICOTERA	VV	0,8	0,5	13/02/2007	AUMENTA
F898	NIMIS	UD	0,2	0	13/02/2007	AUMENTA
F912	NOCERA INFERIORE	SA	0,5	0,4	15/02/2007	AUMENTA
F913	NOCERA SUPERIORE	SA	0,6	0,4	14/02/2007	AUMENTA
F914	NOCETO	PR	0,5	0,2	09/02/2007	AUMENTA
F964	NOVENTA VICENTINA	VI	0,5	0,4	09/02/2007	AUMENTA
F966	NOVI DI MODENA	MO	0,4	0,1	29/01/2007	AUMENTA
G015	OLBIA	SS	0,7	0,4	08/02/2007	AUMENTA
G016	OLCENENGO	VC	0,5	0	12/02/2007	AUMENTA
G019	OLEGGIO	NO	0,6	0,4	14/02/2007	AUMENTA
G025	OLGIATE COMASCO	CO	0,4	0	25/01/2007	AUMENTA
G042	OLIVOLA	AL	0,6	0,2	12/02/2007	AUMENTA
G063	OMIGNANO	SA	0,6	0,4	15/02/2007	AUMENTA
G144	ORTOVERO	SV	0,4	0,3	13/02/2007	AUMENTA
G161	OSNAGO	LC	0,3	0,1	08/02/2007	AUMENTA
G184	OSTELLATO	FE	0,75	0,4	16/01/2007	AUMENTA
G185	OSTIANO	CR	0,5	0,2	31/01/2007	AUMENTA
G213	PADENGHE SUL GARDA	BS	0,1	0	22/01/2007	AUMENTA
G220	PADERNO DUGNANO	MI	0,4	0,2	08/02/2007	AUMENTA
G222	PADERNO PONCHIELLI	CR	0,35	0,1	14/02/2007	AUMENTA
G232	PAGANICO SABINO	RI	0,5	0,3	13/02/2007	AUMENTA
G250	PALAGANO	MO	0,4	0,2	05/01/2007	AUMENTA
G262	PALAZZO CANAVESE	TO	0,65	0,5	12/02/2007	AUMENTA
G264	PALAZZOLO SULL'OGGIO	BS	0,5	0	13/02/2007	AUMENTA
G268	PALAZZOLO DELLO STELLA	UD	0,5	0	13/02/2007	AUMENTA
G273	PALERMO	PA	0,4	0,2	05/01/2007	AUMENTA
G27P	PALERMO	PA	0,4	0,2	05/01/2007	AUMENTA
G284	PALMANOVA	UD	0,3	0	05/02/2007	AUMENTA
G293	PALOMBARA SABINA	RM	0,8	0,2	15/02/2007	AUMENTA
G2T3	PALERMO	PA	0,4	0,2	05/01/2007	AUMENTA
G319	VALDERICE	TP	0,5	0,2	12/02/2007	AUMENTA
G329	PARE'	CO	0,4	0,1	15/02/2007	AUMENTA
G331	PARENTI	CS	0,4	0,2	15/02/2007	AUMENTA
G337	PARMA	PR	0,4	0,2	05/01/2007	AUMENTA
G339	PAROLDO	CN	0,5	0	13/02/2007	AUMENTA
G393	PAVULLO NEL FRIGNANO	MO	0,5	0,2	09/02/2007	AUMENTA
G404	PEDAVERA	BL	0,7	0,5	08/02/2007	AUMENTA
G424	PELLEGRINO PARMENSE	PR	0,6	0,5	13/02/2007	AUMENTA
G427	PELLIO INTELVI	CO	0,3	0,1	08/02/2007	AUMENTA
G446	PERDAXIUS	CA	0,2	0	31/01/2007	AUMENTA
G467	SAN GIOVANNI IN PERSICET	BO	0,65	0,4	12/02/2007	AUMENTA

G476	PERTOSA	SA	0,5	0,2	14/02/2007	AUMENTA
G482	PESCARA	PE	0,49	0,1	15/02/2007	AUMENTA
G505	PESSINETTO	TO	0,2	0	14/02/2007	AUMENTA
G521	PETTINENGO	BI	0,5	0,4	05/02/2007	AUMENTA
G549	PIANCOGNO	BS	0,4	0,3	14/02/2007	AUMENTA
G558	PIANENGO	CR	0,8	0,4	14/02/2007	AUMENTA
G565	PIANIGA	VE	0,6	0,4	15/02/2007	AUMENTA
G568	PIANO DI SORRENTO	NA	0,5	0,3	14/02/2007	AUMENTA
G570	PIANORO	BO	0,6	0,3	09/02/2007	AUMENTA
G628	PIETRASANTA	LU	0,575	0,4	12/02/2007	AUMENTA
G636	PIEVE A NIEVOLE	PT	0,5	0,4	14/02/2007	AUMENTA
G639	PIEVE DEL CAIRO	PV	0,4	0,2	13/02/2007	AUMENTA
G642	PIEVE DI CADORE	BL	0,4	0,2	05/01/2007	AUMENTA
G651	PIEVE SAN GIACOMO	CR	0,4	0,25	12/02/2007	AUMENTA
G664	PIGNONE	SP	0,5	0,1	31/01/2007	AUMENTA
G672	PINASCA	TO	0,5	0,4	12/02/2007	AUMENTA
G674	PINEROLO	TO	0,5	0,3	15/02/2007	AUMENTA
G694	PIOVENE-ROCCHETTE	VI	0,5	0,2	14/02/2007	AUMENTA
G713	PISTOIA	PT	0,5	0,3	12/02/2007	AUMENTA
G716	PITIGLIANO	GR	0,5	0,2	09/02/2007	AUMENTA
G719	PIVERONE	TO	0,65	0,5	06/02/2007	AUMENTA
G721	PIZZIGHETTONE	CR	0,5	0,2	15/02/2007	AUMENTA
G742	POCAPAGLIA	CN	0,6	0,2	15/02/2007	AUMENTA
G747	PODENZANO	PC	0,2	0,1	06/02/2007	AUMENTA
G755	POGGIO BERNI	RN	0,2	0	10/01/2007	AUMENTA
G762	POGGIOMARINO	NA	0,2	0,1	08/02/2007	AUMENTA
G765	POGGIO NATIVO	RI	0,8	0,5	08/02/2007	AUMENTA
G770	POGGIO SAN LORENZO	RI	0,5	0	13/02/2007	AUMENTA
G782	POLESELLA	RO	0,5	0,2	14/02/2007	AUMENTA
G843	PONTEDEIRA	PI	0,5	0,4	09/02/2007	AUMENTA
G853	PONTERANICA	BG	0,5	0,2	13/02/2007	AUMENTA
G855	PONTE SAN NICOLO'	PD	0,6	0,4	09/02/2007	AUMENTA
G864	PONTIDA	BG	0,6	0,4	14/02/2007	AUMENTA
G872	PONZANO MONFERRATO	AL	0,6	0,5	12/02/2007	AUMENTA
G891	PORPETTO	UD	0,5	0,2	13/02/2007	AUMENTA
G914	PORTOGRUARO	VE	0,5	0,4	05/02/2007	AUMENTA
G932	POSITANO	SA	0,5	0,2	12/02/2007	AUMENTA
G944	POVEGLIANO	TV	0,6	0,4	13/02/2007	AUMENTA
G976	PRAIANO	SA	0,5	0,4	15/02/2007	AUMENTA
H029	PREMARIACCO	UD	0,2	0	06/02/2007	AUMENTA
H087	PUGLIANELLO	BN	0,4	0,2	14/02/2007	AUMENTA
H122	QUATTRO CASTELLA	RE	0,6	0,4	09/02/2007	AUMENTA
H140	QUINZANO D'OGLIO	BS	0,4	0,2	09/02/2007	AUMENTA
H147	RACALE	LE	0,8	0,1	15/02/2007	AUMENTA
H148	RACALMUTO	AG	0,2	0	29/01/2007	AUMENTA
H175	RANDAZZO	CT	0,4	0,1	14/02/2007	AUMENTA
H182	RAPAGNANO	AP	0,7	0,2	15/02/2007	AUMENTA
H214	RECOARO TERME	VI	0,8	0,5	12/02/2007	AUMENTA
H248	REVERE	MN	0,5	0,4	08/02/2007	AUMENTA
H275	RICCO' DEL GOLFO DI SPEZ	SP	0,5	0,4	08/02/2007	AUMENTA
H281	RIESI	CL	0,4	0	14/02/2007	AUMENTA
H333	RIVALBA	TO	0,5	0,2	10/01/2007	AUMENTA
H335	RIVALTA DI TORINO	TO	0,45	0,35	08/02/2007	AUMENTA
H361	ROANA	VI	0,5	0,1	08/02/2007	AUMENTA
H367	ROBASSOMERO	TO	0,25	0	06/02/2007	AUMENTA
H373	ROBECCO SUL NAVIGLIO	MI	0,35	0	08/02/2007	AUMENTA
H376	ROBELLA	AT	0,4	0,2	12/02/2007	AUMENTA
H393	ROCCADARCE	FR	0,1	0	06/02/2007	AUMENTA
H422	ROCCAMENA	PA	0,6	0,5	12/02/2007	AUMENTA

H427	ROCCANTICA	RI	0,6	0,5	08/02/2007	AUMENTA
H433	ROCCARAINOLA	NA	0,4	0	06/02/2007	AUMENTA
H501	ROMA	RM	0,5	0,2	08/02/2007	AUMENTA
H508	ROMANENGO	CR	0,4	0,2	13/02/2007	AUMENTA
H50M	ROMA	RM	0,5	0,2	08/02/2007	AUMENTA
H511	ROMANO CANAVESE	TO	0,65	0,5	29/01/2007	AUMENTA
H514	ROMANO D'ISONZO	GO	0,3	0,1	05/02/2007	AUMENTA
H522	RONCA'	VR	0,8	0,4	14/02/2007	AUMENTA
H538	RONCO BIELLESE	BI	0,5	0,4	12/02/2007	AUMENTA
H547	RONDISSONE	TO	0,5	0,4	12/02/2007	AUMENTA
H558	ROSARNO	RC	0,6	0,1	14/02/2007	AUMENTA
H585	ROTA GRECA	CS	0,4	0,1	22/01/2007	AUMENTA
H5L1	ROMA	RM	0,5	0,2	08/02/2007	AUMENTA
H602	ROVELLO PORRO	CO	0,3	0,1	15/02/2007	AUMENTA
H608	ROVERE' VERONESE	VR	0,8	0,4	12/02/2007	AUMENTA
H610	ROVEREDO DI GUA'	VR	0,3	0,1	09/02/2007	AUMENTA
H628	RUBIERA	RE	0,3	0,1	06/02/2007	AUMENTA
H631	RUEGLIO	TO	0,8	0,3	06/02/2007	AUMENTA
H635	RUFINA	FI	0,6	0,4	15/02/2007	AUMENTA
H678	SALA BOLOGNESE	BO	0,6	0,4	08/02/2007	AUMENTA
H679	SALA COMACINA	CO	0,2	0	29/01/2007	AUMENTA
H681	SALA BIELLESE	BI	0,5	0,4	10/01/2007	AUMENTA
H682	SALA BAGANZA	PR	0,6	0,2	12/02/2007	AUMENTA
H703	SALERNO	SA	0,6	0,4	25/01/2007	AUMENTA
H710	SALICETO	CN	0,65	0,5	12/02/2007	AUMENTA
H712	SAN MAURO DI SALINE	VR	0,8	0,3	12/02/2007	AUMENTA
H720	SALSOMAGGIORE TERME	PR	0,7	0,3	09/02/2007	AUMENTA
H746	SAMBUCO	CN	0,4	0,2	25/01/2007	AUMENTA
H774	SAN BENEDETTO ULLANO	CS	0,6	0,2	14/02/2007	AUMENTA
H787	SAN CANZIAN D'ISONZO	GO	0,3	0	09/02/2007	AUMENTA
H821	SANDIGLIANO	BI	0,55	0,4	05/02/2007	AUMENTA
H825	SAN DONATO DI NINEA	CS	0,8	0,2	15/02/2007	AUMENTA
H862	SAN GERMANO CHISONE	TO	0,4	0,2	13/02/2007	AUMENTA
H870	S. GIACOMO DELLE SEGNAT	MN	0,5	0,3	13/02/2007	AUMENTA
H890	SAN GIORGIO CANAVESE	TO	0,5	0,4	12/02/2007	AUMENTA
H896	SAN GIORGIO DI PIANO	BO	0,72	0,5	13/02/2007	AUMENTA
H906	SAN GIOVANNI AL NATISONE	UD	0,4	0	05/02/2007	AUMENTA
H922	SAN GIOVANNI LA PUNTA	CT	0,36	0,1	15/02/2007	AUMENTA
H944	SANGUINETTO	VR	0,8	0,2	08/02/2007	AUMENTA
H945	SAN LAZZARO DI SAVENA	BO	0,2	0,1	05/02/2007	AUMENTA
H955	SAN LORENZELLO	BN	0,5	0	08/02/2007	AUMENTA
H962	SAN LORENZO DEL VALLO	CS	0,8	0,5	14/02/2007	AUMENTA
H969	SAN LORENZO NUOVO	VT	0,7	0,5	06/02/2007	AUMENTA
H990	SAN MARTINO IN PENSILIS	CB	0,7	0,2	15/02/2007	AUMENTA
I082	SAN PIER D'ISONZO	GO	0,3	0,1	13/02/2007	AUMENTA
I090	SAN PIETRO VAL LEMINA	TO	0,4	0,1	09/02/2007	AUMENTA
I092	SAN PIETRO AL NATISONE	UD	0,2	0	08/02/2007	AUMENTA
I128	SAN POSSIDONIO	MO	0,5	0,4	09/02/2007	AUMENTA
I131	SAN PRISCO	CE	0,8	0	09/02/2007	AUMENTA
I191	SANT'AGATA BOLOGNESE	BO	0,8	0,3	12/02/2007	AUMENTA
I203	SANTA GIULETTA	PV	0,7	0,5	15/02/2007	AUMENTA
I219	SANTA LUCIA DI SERINO	AV	0,4	0,1	15/02/2007	AUMENTA
I234	SANTA MARIA CAPUA VETERE	CE	0,8	0	09/02/2007	AUMENTA
I277	SANT'ANGELO A CUPOLO	BN	0,5	0,2	14/02/2007	AUMENTA
I285	SANT'ANGELO IN LIZZOLA	PU	0,8	0,5	12/02/2007	AUMENTA
I292	SANT'ANNA D'ALFAEDO	VR	0,7	0,5	13/02/2007	AUMENTA
I310	SANTA SOFIA	FC	0,5	0,3	29/01/2007	AUMENTA

I337	SANTHIA'	VC	0,6	0,5	16/01/2007	AUMENTA
I342	SANT'ILARIO D'ENZA	RE	0,3	0,2	13/02/2007	AUMENTA
I361	SANTO STEFANO TICINO	MI	0,5	0	06/02/2007	AUMENTA
I372	SANTO STEFANO ROERO	CN	0,3	0,4	15/02/2007	RIDUCE
I373	SANTO STINO DI LIVENZA	VE	0,5	0,4	22/01/2007	AUMENTA
I403	SAN VITO AL TAGLIAMENTO	PN	0,4	0	09/02/2007	AUMENTA
I405	SAN VITO DI FAGAGNA	UD	0,4	0	12/02/2007	AUMENTA
I425	SARCEDO	VI	0,3	0,1	12/02/2007	AUMENTA
I452	SASSARI	SS	0,3	0	14/02/2007	AUMENTA
I462	SASSUOLO	MO	0,45	0,1	01/02/2007	AUMENTA
I469	SAVIANO	NA	0,6	0,4	15/02/2007	AUMENTA
I472	SAVIGNANO SUL RUBICONE	FC	0,4	0,2	05/02/2007	AUMENTA
I473	SAVIGNANO SUL PANARO	MO	0,5	0,2	13/02/2007	AUMENTA
I474	SAVIGNO	BO	0,7	0,4	13/02/2007	AUMENTA
I487	SCALDASOLE	PV	0,2	0	25/01/2007	AUMENTA
I492	SCALETTA ZANCLEA	ME	0,8	0,5	09/02/2007	AUMENTA
I4N5	SARCEDO	VI	0,3	0,1	12/02/2007	AUMENTA
I531	SCHIO	VI	0,8	0,5	06/02/2007	AUMENTA
I544	SCOPA	VC	0,5	0,2	13/02/2007	AUMENTA
I567	SEDRINA	BG	0,6	0,3	14/02/2007	AUMENTA
I581	SELCI	RI	0,3	0,1	14/02/2007	AUMENTA
I5P1	SCHIO	VI	0,8	0,5	06/02/2007	AUMENTA
I608	SENIGALLIA	AN	0,4	0,2	06/02/2007	AUMENTA
I611	SENNA COMASCO	CO	0,3	0,2	13/02/2007	AUMENTA
I622	SERAVEZZA	LU	0,65	0,45	15/02/2007	AUMENTA
I625	SEREGNO	MI	0,6	0,2	05/02/2007	AUMENTA
I649	SERRAMONACESCA	PE	0,8	0,4	15/02/2007	AUMENTA
I655	SERRASTRETTA	CZ	0,6	0,2	14/02/2007	AUMENTA
I678	SESSAME	AT	0,3	0,2	12/02/2007	AUMENTA
I701	SETTIMO ROTTARO	TO	0,7	0,5	12/02/2007	AUMENTA
I703	SETTIMO TORINESE	TO	0,8	0,5	14/02/2007	AUMENTA
I739	SILVANO PIETRA	PV	0,4	0,3	14/02/2007	AUMENTA
I767	SIZZANO	NO	0,2	0	31/01/2007	AUMENTA
I777	SOCCHIEVE	UD	0,1	0	05/01/2007	AUMENTA
I792	SOLBIATE	CO	0,2	0,1	13/02/2007	AUMENTA
I799	SOLESINO	PD	0,5	0,2	15/02/2007	AUMENTA
I802	SOLIERA	MO	0,4	0,1	05/02/2007	AUMENTA
I821	SOMMACAMPAGNA	VR	0,4	0,2	15/02/2007	AUMENTA
I841	SORANO	GR	0,6	0,5	13/02/2007	AUMENTA
I872	SOVERATO	CZ	0,8	0,5	13/02/2007	AUMENTA
I888	SPELLO	PG	0,5	0,4	08/02/2007	AUMENTA
I898	SPEZZANO PICCOLO	CS	0,5	0	13/02/2007	AUMENTA
I903	SPILAMBERTO	MO	0,3	0,2	08/02/2007	AUMENTA
I909	SPINEDA	CR	0,4	0,2	13/02/2007	AUMENTA
I932	STAFFOLO	AN	0,5	0,4	08/02/2007	AUMENTA
I942	STAZZEMA	LU	0,7	0,3	15/02/2007	AUMENTA
I956	STILO	RC	0,65	0,5	13/02/2007	AUMENTA
I965	STRA	VE	0,8	0,5	12/02/2007	AUMENTA
I970	STRAMBINO	TO	0,6	0,4	12/02/2007	AUMENTA
I993	SUCCIVO	CE	0,4	0,2	29/01/2007	AUMENTA
I998	SULBIATE	MI	0,3	0,2	06/02/2007	AUMENTA
L002	SULZANO	BS	0,5	0,4	12/02/2007	AUMENTA
L083	TEANO	CE	0,3	0,2	13/02/2007	AUMENTA
L088	TELTI	SS	0,5	0,45	14/02/2007	AUMENTA
L108	TERLANO	BZ	0,2	0,1	10/01/2007	AUMENTA
L112	TERMINI IMERESE	PA	0,65	0,4	08/02/2007	AUMENTA
L120	TERRACINA	LT	0,8	0,5	15/02/2007	AUMENTA
L136	TERRAZZO	VR	0,6	0,3	14/02/2007	AUMENTA

L157	THIENE	VI	0,5	0,2	08/02/2007	AUMENTA
L15T	THIENE	VI	0,5	0,2	08/02/2007	AUMENTA
L165	TICINETO	AL	0,6	0,5	31/01/2007	AUMENTA
L168	TIGLIOLE	AT	0,3	0,1	10/01/2007	AUMENTA
L183	TIZZANO VAL PARMA	PR	0,8	0,5	01/02/2007	AUMENTA
L190	TOIRANO	SV	0,5	0,2	15/02/2007	AUMENTA
L237	TORRAZZA COSTE	PV	0,4	0,2	12/02/2007	AUMENTA
L253	TORREBRUNA	CH	0,3	0	14/02/2007	AUMENTA
L256	TORRE D'ARESE	PV	0,4	0,1	14/02/2007	AUMENTA
L286	TORRI IN SABINA	RI	0,5	0,2	15/02/2007	AUMENTA
L294	TORRICELLA	TA	0,8	0,2	14/02/2007	AUMENTA
L296	TORRICELLA DEL PIZZO	CR	0,2	0	22/01/2007	AUMENTA
L305	TORTORA	CS	0,7	0,5	15/02/2007	AUMENTA
L327	TRANA	TO	0,6	0,1	15/02/2007	AUMENTA
L346	TRAVERSETOLO	PR	0,6	0,2	10/01/2007	AUMENTA
L356	TRECATE	NO	0,6	0,2	08/02/2007	AUMENTA
L364	TREGNAGO	VR	0,4	0,2	13/02/2007	AUMENTA
L367	TREISO	CN	0,4	0,2	05/02/2007	AUMENTA
L390	TRESIGALLO	FE	0,8	0,5	29/01/2007	AUMENTA
L414	TRIBANO	PD	0,6	0,4	15/02/2007	AUMENTA
L424	TRIESTE	TS	0,8	0,2	29/01/2007	AUMENTA
L444	TRODNA	BZ	0,1	0	16/01/2007	AUMENTA
L449	TROMELLO	PV	0,4	0	08/02/2007	AUMENTA
L452	TROPEA	VV	0,6	0,4	05/02/2007	AUMENTA
L515	USSEAU	TO	0,6	0,1	13/02/2007	AUMENTA
L545	VALBREMBO	BG	0,8	0,5	29/01/2007	AUMENTA
L551	VALDAGNO	VI	0,8	0,5	12/02/2007	AUMENTA
L554	VALDASTICO	VI	0,3	0,2	08/02/2007	AUMENTA
L577	VALGANNA	VA	0,4	0,2	08/02/2007	AUMENTA
L601	VALLE DI CASIES	BZ	0,2	0,1	08/02/2007	AUMENTA
L612	VALLERANO	VT	0,4	0	22/01/2007	AUMENTA
L633	VALMACCA	AL	0,7	0,5	14/02/2007	AUMENTA
L639	VALMONTONE	RM	0,5	0,3	06/02/2007	AUMENTA
L653	VALTOPINA	PG	0,5	0,1	22/01/2007	AUMENTA
L686	VARMO	UD	0,4	0	05/02/2007	AUMENTA
L689	VARSÌ	PR	0,6	0,5	25/01/2007	AUMENTA
L704	VEDANO AL LAMBRO	MI	0,4	0,2	15/02/2007	AUMENTA
L709	VEDUGGIO CON COLZANO	MI	0,5	0,2	14/02/2007	AUMENTA
L711	VEGLIE	LE	0,5	0	14/02/2007	AUMENTA
L722	VELO VERONESE	VR	0,8	0,4	09/02/2007	AUMENTA
L727	VENARIA REALE	TO	0,5	0,2	09/02/2007	AUMENTA
L765	VERGIATE	VA	0,8	0,5	12/02/2007	AUMENTA
L768	VERMEZZO	MI	0,2	0	09/02/2007	AUMENTA
L820	VEZZANO SUL CROSTOLO	RE	0,2	0,1	13/02/2007	AUMENTA
L834	VIARIGI	AT	0,5	0,2	12/02/2007	AUMENTA
L841	VICOFORTE	CN	0,6	0,2	13/02/2007	AUMENTA
L842	VICO DEL GARGANO	FG	0,7	0,4	13/02/2007	AUMENTA
L845	VICO EQUENSE	NA	0,8	0,275	14/02/2007	AUMENTA
L868	VIGARANO MAINARDA	FE	0,5	0,2	31/01/2007	AUMENTA
L881	VIGNALE MONFERRATO	AL	0,7	0,5	05/02/2007	AUMENTA
L885	VIGNOLA	MO	0,5	0,2	06/02/2007	AUMENTA
L909	VILLA SANTINA	UD	0,4	0,2	15/02/2007	AUMENTA
L923	VILLACHIARA	BS	0,5	0,4	13/02/2007	AUMENTA
L924	VILLACIDRO	CA	0,4	0,2	12/02/2007	AUMENTA
L952	VILLAGA	VI	0,5	0,4	12/02/2007	AUMENTA
L971	VILLANDRO	BZ	0,4	0,2	22/01/2007	AUMENTA
L999	VILLAR DORA	TO	0,4	0,3	12/02/2007	AUMENTA
M034	VILLA VICENTINA	UD	0,2	0	06/02/2007	AUMENTA
M079	VISTARINO	PV	0,3	0	14/02/2007	AUMENTA

M094	VIU'	TO	0,4	0,2	15/02/2007	AUMENTA
M098	VIVERONE	BI	0,5	0,2	09/02/2007	AUMENTA
M110	VOGHIERA	FE	0,6	0,4	31/01/2007	AUMENTA
M122	VOLPIANO	TO	0,5	0,4	05/02/2007	AUMENTA
M140	ZAGARISE	CZ	0,4	0	15/02/2007	AUMENTA
M158	ZELO BUON PERSICO	LO	0,5	0,2	13/02/2007	AUMENTA
M176	ZIBIDO SAN GIACOMO	MI	0,4	0,2	14/02/2007	AUMENTA
M179	ZIMONE	BI	0,5	0	06/02/2007	AUMENTA
M185	ZOLA PREDOSA	BO	0,5	0,1	13/02/2007	AUMENTA
M210	TERME VIGLIATORE	ME	0,8	0	14/02/2007	AUMENTA
M272	CIAMPINO	RM	0,8	0,5	25/01/2007	AUMENTA
M276	SANT'ANTONIO DI GALLURA	SS	0,8	0,4	13/02/2007	AUMENTA
M291	PISCINAS	CA	0,2	0	14/02/2007	AUMENTA
M294	BELLIZZI	SA	0,8	0,2	13/02/2007	AUMENTA

Per i seguenti comuni che hanno comunicato tardi la variazione della percentuale dell'addizionale riferita al 2006, è a cura Utente la sistemazione nell'anagrafica dipendente a.c. dello storico 226 e dello storico a. p. 234.

A405	ARIGNANO	TO	0,1	0		AUMENTA
L310	TUSCANIA	VT	0,5	0,3		AUMENTA
L594	VALLE AGRICOLA	CE	0,1	0		AUMENTA

1.7.3 ALIQUOTE STANDARD

Sono stati variate/inserite le seguenti aliquote

M102 "CO.CO.CO. ENPALS (CK-PD)" variato ente 3302 da 8,89% a 9,19%

H046 "COME H02 PARTICOLARE SA1-PD" variato ente 1101 carico ditta da 23,09 a 22,52

H047: "ENTI MORALI (CSC 7.07.06)" inserita nella descrizione la tabella INPS di riferimento e nei commenti i dettagli di tale tabella (descrizioni e dettagli come da tabelle inps aggiornate ad Aprile 2006). A cura Utente il controllo delle tabelle e delle istruzioni INPS sull'utilizzo delle aliquote.

H049 "ORDINE DEI MEDICI-PARTICOLARE (FA1-PD)" variato il carico ditta da 22,52 a 23,02.

H057 "PERSONALE CIVILE NATO (TL1-VR)": è stata aumentata di 0,50 la percentuale carico ditta da 21,67% a 22,17%.

H095 "DIPENDENTI STATALI -VR (VEDI COMMENTI)": è stata aggiornata la percentuale carico dipendente da 8,75% a 8,80% come indicato nella nota operativa n. 2 INPDAP del 23 gennaio 2007

P029 "INDUSTRIA ARMATORIALE - TAB INPS 1.17": inserita l'aliquota.

P060 "COOP.PICCOLA PESCA-RETRIB.CONV." RC1-PD" variato ente 1101 da 3,74 a 4,04

P187 "TRASPORTI MARITTIMI - PILOTA (CP PAL.)": aumentato di 0,50% il carico ditta dell'ente 1101 "FAP".

P193 "ASSOCIATI IN PARTECIPAZIONE 16%" inserita nuova aliquota.

V019 "OTI.COOP.AGR.L240 T.I. SGR68%(XL2-VI)" eliminato ente 1101 ed inseriti enti 1106 e 1108 il totale non cambia.

Z270 "DIRIGENTI ENTI MORALI - TAB INPS 7.28" inserita nuova aliquota

Z088 "DIRIGENTI AUTONOMIE LOCALI (PP1-PD)": è stata aumentata di 0,30 la percentuale carico dipendente che varia da 8,55% a 8,85%.

1.7.4 ASSOGGETTAMENTI CASSA EDILE

E' stato variato l'assoggettamento fiscale per la cassa edile di:

Bergamo (Edilcassa) (BY) che passa da 1,0425% a 1,035%, la percentuale trasformata nella procedura passa da 7,342% a 7,288%, inoltre l'assoggettamento previdenziale degli apprendisti passa da 1,6425% a 1,635%, la percentuale trasformata nella procedura passa da 11,567% a 11,514%. Infatti nelle somme da assoggettare per gli apprendisti rientra anche il 4% del Fondo Autonomo CIGO e MAL.

1.7.5 CASSA EDILE: CONTRIBUTI/QUOTE ASSOCIATIVE

Nelle quote associative del contratto A021 sono stati variati i contributi cassa edile per Imperia (IM), Trento (TN), Pavia (PV), Vicenza (VI), Rovigo (RO e RV), Udine (UD) e Trieste (TS).

1.7.6 ENTI

Sono stati variati/aggiunti i seguenti enti:

5508 "QUAS": inserito contributo di solidarietà del 10%.

5509 "FORMAZ.Q.U.A.S.": inserito nuovo ente per la gestione manuale del contributo di formazione Quas.

6758 "FPC DIP.TE": nuovo ente per contributo aggiuntivo a carico del dipendente con importo fisso per fondo pensione complementare.

9990 "ENTE BILAT" creato nuovo ente come 8898 ma con esposizione in DM10 W190

1.7.7 CODICE FISCALE

Sono stati inseriti i seguenti codici fiscali:

F7L4 relativo a Monza (omocodia).

L15T relativo a Thiene (omocodia).

1.7.8 CODICI SCADENZA

Sono stati creati due nuovi codici

IA: "Inizio attività produttiva"

TM: "Trattenuta pensione su 13ma mensilità"

1.7.9 CODICI TRIBUTO

Sono stati aggiunti i seguenti codici tributo:

1019: Ritenute del 4% operate dal condominio quale sostituto d'imposta a titolo di acconto irpef dovuta dal percepente.

1020: Ritenute del 4% operate dal condominio quale sostituto d'imposta a titolo di acconto ires dovuta dal percepente.

VA: "Verifica variazione contributi apprendista"

1.7.10 VOCI CEDOLINO

Sono state variate/create le seguenti voci:

0286 "INTEGRAZIONE APPRENDISTI CEAV": nuova voce per integrazione malattia per apprendisti operai edili artigiani iscritti alla CEAV.

1.7.11 SEDE INAIL

Aggiunta la nuova sede inail

34310 Manfredonia

1.7.12 STORICI ANNO CORRENTE/PRECEDENTE

Sono stati inseriti/variati i seguenti nuovi campi storici in ac:

249 "Ctr aggiuntivo fpc dip.te ad importo fisso": nuovo campo storico per imputare l'importo fisso mensile aggiuntivo, carico dipendente, a FPC.

317 "CUD:rit.add. com. non op. ACC (eventi eccezionali)" per l'esposizione nella CUD

318 "CUD:eventi eccezionali (1/3/4)" per l'esposizione nella CUD

405 "Add. com.: ACCONTO calcolato con aliqu 2006" riporto dell'acconto presente prima del ricalcolo effettuato con le chiusure di gennaio 2007 (sia A.C. che A.P.).

406 "Add. com. ACCONTO: aliqu 2006" " riporto dell'aliquota presente prima del ricalcolo effettuato con le chiusure di gennaio 2007 (sia A.C. che A.P.).

056 TFR "Quota esonero contrib f.do garanzia " riporta nello storico TFR la quota recupero contributo TFR esposto nel DM10.

2 SISTEMAZIONI E IMPLEMENTAZIONI

2.1 ADDIZIONALE COMUNALE: ACCONTO

Come previsto dal comma 142 della Legge n. 298 del 27 dicembre 2006 (Legge Finanziaria per l'anno 2007), pubblicata nella Gazzetta Ufficiale n. 300 del 28 dicembre 2006, da questo mese ai dipendenti verrà trattenuto l'acconto di addizionale comunale.

In attesa di chiarimenti da parte dell'Agenzia delle Entrate su alcune questioni in sospeso, indichiamo di seguito quanto eseguito in automatico dalla procedura:

- trattenuta a rate: avviene sulle retribuzioni corrisposte nel mese di marzo in base al versamento ditta, e precisamente:
 - se la ditta è posticipata la prima rata viene trattenuta nel cedolino di febbraio, sia ai dipendenti che ai collaboratori
 - se la ditta è attuale la prima rata viene trattenuta nel cedolino di marzo, sia ai dipendenti che ai collaboratori
 - se la ditta è posticipata con collaboratori attuali la prima rata viene trattenuta nel cedolino di febbraio per i dipendenti e nel cedolino di marzo per i collaboratori;
- trattenuta a cessazione: viene trattenuto per intero quanto calcolato in acconto e stornato dall'addizionale comunale calcolata per l'anno corrente; se l'acconto è superiore al dovuto non viene eseguito il conguaglio e l'eccedenza dovrà essere recuperata in sede di dichiarazione dei redditi dal dipendente (730 o Unico); a gennaio la trattenuta non è stata fatta a nessuno, mentre a febbraio la trattenuta avverrà in base al versamento ditta (come per la trattenuta a rate) e a marzo a tutti indistintamente;
- storizzazione: nel campo storico 234 viene riportato come di consueto quanto dovuto, mentre nei campi storici 402 e 236 sono presenti gli importi effettivamente versati, rispettivamente in acconto e a saldo (per differenza);
- versamento in F24: sia per le rate che per il saldo viene sempre utilizzato il codice 3860;
- prospetto addizionale comunale (BPYS108L): è stato implementato con l'inserimento della nuova colonna dove vengono riportati gli importi dell'acconto e la provincia di riferimento (valida anche per l'addizionale comunale anno corrente);
- numero rate: il calcolo viene eseguito in base al numero rate presenti nel campo storico 403 (di norma 9); se non presenti le rate non viene eseguito il calcolo; per effettuare un'unica trattenuta, indicare 1.

Per informazioni approfondite sull'argomento e per quanto non previsto nella presente circolare si rimanda alla Legge Finanziaria e alle circolari degli Istituti preposti.

2.2 ADDIZIONALE COMUNALE: NUOVE DITTE

2.2.1 CARICAMENTO DATI

Con questo aggiornamento è possibile gestire l'addizionale comunale per i nuovi clienti e precisamente per gli archivi che non erano presenti al Centro a dicembre 2006 (esempio ditte acquisite nel 2007) per la gestione del corretto calcolo dell'acconto di addizionale comunale, in funzione anche delle eventuali variazioni comunicate dai comuni entro la data del 15 febbraio 2007.

Dopo aver fatto un salvataggio degli archivi ac, per effettuare il caricamento automatico in archivio ac, è possibile utilizzare la scelta

Aggiornamento acconto 30% addizionale comunale

presente in Archivi ac, Utility, Aggiorna.

Nella griglia vengono proposti solo i dipendenti con campo storico 226 *Add. com. importo dovuto* compilato e campi storici 401 *Add. com. acconto importo dovuto* e/o 323 *Imponibile Addiz. AP* (cs 41 - cs 50 - cs 224 ap) non valorizzati.

Vengono visualizzati solo i dipendenti con storico 226 compilato e storico 323 (o 401) a zero.

Codice	Cognome e nome	Comune	Aliquota	Storico 226	Storico 401	Storico 323
////1310001	DIPENDENTE PROVA	MILANO		25,00		
////1310095	DIPENDENTE POSIZIONE	PORDENONE	0,20	25,00		
////1310096	DIPENDENTE LIVELLO	PORDENONE	0,20	25,00		
////1310097	DIPENDENTE PROVA 4	ROMA	0,20	25,00	7,50	
////1310098	DIPENDENTE PROVA 3	VICENZA	0,15	25,00		3.000,00

Dopo aver selezionato i dipendenti da aggiornare e cliccato il tasto Conferma, negli archivi ac nel tasto Domicilio 01/01 per add. comunale vengono aggiornati:

- codice del Comune, se non già presente: da 2 videata o 1 videata dell'anagrafica dipendente
- aliquota: da Tabelle Ufficiali
- campo storico 401: 30% del campo storico 226
- campo storico 403: 9 (rate)
- campo storico 323: importo presunto dell'imponibile addizionale dell'anno scorso (cs 226 / aliquota * 100)

La nuova utility non prende in considerazione i dipendenti in posizione C/H/T ed i soci con livello SO/CO/TA/ecc.

A cura Utente verifiche e sistemazioni se la ditta è già stata inviata al Centro.

Le variazioni manuali effettuate nel nuovo bottone, in anagrafica dipendente, in uno dei campi sopra descritti (comune, aliquota, campi storici 323 e 401) non vengono sovrascritte con la nuova utility, **ma vengono mantenute**.

Se dopo aver lanciato l'utility continuano a visualizzarsi dei dipendenti, dipende dal fatto che manca un parametro utile al calcolo, ad esempio l'aliquota o l'importo dell'addizionale.

Alla fine, cliccando sul bottone "Stampa", è possibile stampare la lista dei dipendenti variati.

Nel caso in cui nell'anno precedente non sia stata pagata addizionale comunale o il dato non sia presente in archivio, a cura Utente caricare i dati nel bottone Domicilio 01/01 per add. comunale prima dell'elaborazione delle paghe al Centro, salvo gestione delle variazioni il prossimo mese.

2.3 ADDIZIONALE COMUNALE: RICALCOLO AL 15/02 (LISTA INVIATA AGLI UTENTI INTERESSATI IN .PDF CON E-MAIL)

2.3.1 CHIUSURE DI GENNAIO

Come previsto dal comma 142 della Legge n. 298 del 27 dicembre 2006 (Legge Finanziaria per l'anno 2007), pubblicata nella Gazzetta Ufficiale n. 300 del 28 dicembre 2006, i comuni hanno avuto la possibilità di deliberare variazioni alle aliquote e relativa pubblicazione entro il 15/02/2007.

Con le chiusure di gennaio 2007, abbiamo ricalcolato automaticamente l'acconto per i comuni che hanno pubblicato la variazione e creato una lista denominata "SISTEMAZIONE ADDIZIONALE COMUNALE DIPENDENTI" nella quale sono presenti i dipendenti variati. **ATTENZIONE!** Alcuni dipendenti vengono riportati nella lista anche se non variata effettivamente la percentuale rispetto al 2006: questo è dovuto al fatto che nella tabella pubblicata dall'Agenzia delle Entrate, è stata riportata la data variazione anche se non dovuta in quanto riconfermata l'aliquota precedente (dato che il Centro ha preso a riferimento per l'eventuale aggiornamento).

In ogni caso, i vecchi valori sono stati salvati nei nuovi campi storici 405 - l'importo - e 406 - l'aliquota. **Per il calcolo, è indispensabile sia compilato lo storico 323 (imponibile addizionali a.p.), per cui, se dovesse mancare, verrà evidenziato il messaggio "STO 323 A 0" nel dipendente interessato.**

In quest'ultimo caso rimane a cura utente il calcolo e l'inserimento dei nuovi conteggi.

2.3.2 UTILITY A PC A.C. E A.P.

La stessa stampa, è possibile crearla anche a p.c. selezionando Utility A.c. – Aggiorna

– **Aggiornamento comuni per modifiche % add. com.**

Cliccando la nuova opzione verranno visualizzati in giallo tutti i **comuni d'Italia** che hanno subito variazioni nella percentuale dell'aliquota.

Se lo Studio vuole fare un ulteriore controllo rispetto alla lista fornita dal Centro, può farlo in questa sede: i comuni sono tutti selezionati, per cui l'Utente può decidere se lasciarli così oppure se (dopo averli de-selezionati) controllarne solo alcuni.

Dopo aver cliccato sul tasto "conferma", viene chiesto se si desidera eseguire un salvataggio degli archivi: consigliamo vivamente di rispondere SI.

Lasciar lavorare il programma per il tempo necessario; alla fine, viene prodotto un foglio excel nel quale vengono riportati i dipendenti interessati alla variazione, tenendo presente quanto detto nel punto precedente, ossia che il programma legge la "data com." quale parametro di aggiornamento, per cui se un comune ha fatto pubblicare la data nonostante non ci siano state variazioni di aliquota dal 2006 al 2007, l'abitante di quel comune viene riportato.

Alla fine, vengono evidenziati in grigio i comuni presenti nell'archivio dello Studio interessati alla variazione.

Rif.	Cedice	Descrizione	Prov.	Raz.	Cap.	Add. com.	Data com.
Z29	6005	ABBADIA LARIANA	LC	ITA	23821	0,400	13/02/2007
Z29	6027	ACI CATENA	CT	ITA	95022	0,500	09/02/2007
✓ Z29	6030	ACQUAFRENDE	VT	ITA	01021	0,700	06/02/2007
✓ Z29	6045	ACQUASPARTA	TR	ITA	09021	0,800	12/02/2007
✓ Z29	6074	AGUIE'	TO	ITA	10011	0,600	02/02/2007
✓ Z29	6089	AGRIGENTO	AG	ITA	92100	0,400	09/02/2007
✓ Z29	6096	AGUIRIZIO	NI	ITA	20040	0,300	14/02/2007
✓ Z29	6098	AGRIGENTO	AG	ITA	92100	0,400	09/02/2007
✓ Z29	6101	AIELLO DEL SABATO	AV	ITA	83020	0,800	31/01/2007
✓ Z29	6113	AISONE	DN	ITA	12010	0,200	02/02/2007
✓ Z29	6116	ALA	TR	ITA	39051	0,350	19/01/2007
✓ Z29	6118	ALAGNA	PV	ITA	27020	0,200	05/01/2007
✓ Z29	6124	ALBA	DN	ITA	12051	0,300	16/01/2007
Z29	6154	ALBETONE	VI	ITA	36020	0,100	29/01/2007
✓ Z29	6157	ALBIANO D'ORFEO	TO	ITA	10010	0,500	07/02/2007
✓ Z29	6161	ALBIGNASEGO	PD	ITA	35020	0,500	05/01/2007
✓ Z29	6162	ALBINEA	RE	ITA	42020	0,400	02/02/2007
✓ Z29	6163	ALBINO	BG	ITA	24021	0,500	05/01/2007
✓ Z29	6167	ALBIZZATE	VA	ITA	21041	0,500	13/02/2007
✓ Z29	6182	ALESSANDRIA	AL	ITA	15100	0,500	05/01/2007
✓ Z29	6192	ALGHERO	SS	ITA	07041	0,700	15/02/2007
✓ Z29	6229	ALTAVILLA IRPINA	AV	ITA	83011	0,100	05/01/2007
✓ Z29	6230	ALTAVILLA SILENTINA	SA	ITA	84045	0,700	15/02/2007

Questa utilità esegue lo stesso calcolo fatto dal Centro per memorizzare i valori come visto sopra nel seguente modo: il ricalcolo dell'imposta dovuta è eseguito moltiplicando la percentuale per il valore del campo storico 323 – importo addizionale a.p. ed al risultato applicato il 30% di acconto che sarà memorizzato nel campo storico 401.

In ogni caso prima del ricalcolo i valori eventualmente presenti nel campo storico 401 verranno salvati nel nuovo campo storico 405 e l'aliquota precedente, salvata nel c.s. 406.

Attenzione perché se non vi è il campo storico 323 compilato il programma non eseguirà alcun conto e gli importi inseriti rimarranno invariati.

Qualora si rendesse necessario, è possibile modificare manualmente la percentuale dei comuni inseriti: in tal caso il conteggio verrà effettuato con la nuova aliquota, ma nel comune rimarrà memorizzata l'aliquota precedente.

Se invece dovesse aggiungersi qualche comune non previsto, è possibile inserirlo alla fine dell'elenco nella prima riga bianca a disposizione.

La nuova utility è presente anche in Utility in anno precedente – **Aggiornamento comuni per modifiche % add. com.**

La schermata che si presenta ha le stesse funzioni di quella in anno corrente.

2.4 ANAGRAFICA DITTA

2.4.1 VIDEATA 9^ → BOTTONE "INPS CO.CO.CO"

Sono state apportate le seguenti variazioni alla seguente videata:

- 1^ colonna: variata la descrizione da "Vers. inps 16%" a "Vers. inps (ex 10) 16%".
- 3^ colonna: variata la descrizione da "Vers. inps 16%" a "Vers. inps (ex 15) 16%".
- 4^ colonna: nuova colonna "Vers. Inps ass. part. 16%" per la storicizzazione dei contributi per associati in partecipazione con aliquota al 16%.
- Sezione "Versamento 12/2006": aggiunta nuova casella "16% Ass. part."

2.5 ASSEGNO NUCLEO FAMILIARE

2.5.1 55 EURO MENSILI

A seguito della comunicazione da parte dell'INPS che i 55 euro oltre i 6 o 7 componenti non devono essere corrisposti se redditi superiori ai tetti previsti nelle loro tabelle, abbiamo previsto il tetto da programma; per il mese di gennaio a cura Utente il recupero.

2.6 AUTOLIQUIDAZIONE INAIL

2.6.1 AGGIORNAMENTO TASSI DI INTERESSE

A seguito della pubblicazione, sono stati aggiornati i tassi per i versamenti rateali: **ATTENZIONE, perché con l'aggiornamento mensile, il tasso presente nella prima rata è pari a 0,008085342 punti, mentre deve essere di 0,008095342 come errata corregge pubblicata dall'INAIL il 20/02/2007.**

Il Centro provvederà alla variazione con il primo aggiornamento utile, per cui consigliamo di aspettare questo prima di fare il ricalcolo. Comunque, se l'Utente vuole, può cambiare il coefficiente selezionando dal programma INAIL → Utilità → Tabella tassi rateizzazione. Ricordiamo agli Utenti che hanno già travasato i dati dal programma INAIL a PAGHE per il riporto delle rate, che devono - dopo aver eseguito l'aggiornamento mensile - ricalcolare dal programma INAIL le ditte che hanno previsto il pagamento rateale - rientrando nei DATI 10.31 e CALCOLO - e quindi reimportare i dati. Riportiamo di seguito, come promemoria, il capitolo della circolare INAIL.

Stampa F24 al Centro:

per importare i dati dalla procedura Inail alla procedura Paghe, si devono eseguire le seguenti funzioni previste nella PROCEDURA PAGHE:

- ⇒ Archivi a.c.;
- ⇒ Utility;
- ⇒ "Import dati da autoliquidazione Inail per mod. F24";
- ⇒ "Creazione file per dati INAIL"; quando appare la segnalazione "Pinaexpag: creazione file eseguita correttamente" clic su per terminare l'operazione;
- ⇒ "Riporto dati per versamento su modello F24"; a questo punto appare la videata con tutte le ditte, selezionare la ditta o le ditte interessate, lasciare le spunte su tutti e 4 i mesi e confermare il dato; appaiono i seguenti avvisi:

"Azzerare i versamenti INAIL precedenti?":

- rispondendo eventuali dati contenuti nei versamenti della ditta , bottone verranno completamente cancellati e riscritti;
- rispondendo a cura dell'Utente verificare la correttezza dei dati riportati nei versamenti della ditta , bottone .

"Importare importi a Credito?":

- rispondendo vengono riportati anche gli importi a credito, come illustrato precedentemente;
- rispondendo a cura dell'Utente indicare eventuali importi a credito.

⇒ Quando appare la segnalazione "Ditte variate ..." clic su per terminare l'operazione.

Con questa operazione vengono aggiornati i dati relativi all'Inail ed eventuali quote associative nei versamenti della ditta , bottone .

Il campo "Causale" viene compilato con la lettera "P".

ATTENZIONE: i dati relativi all'Inail vengono riportati nell'F24 assieme ai versamenti provenienti dall'elaborazione delle paghe, per tale motivo questa fase deve essere eseguita prima della trasmissione al Centro delle paghe.

2.6.2 SONO STATE EFFETTUATE LE SEGUENTI SISTEMAZIONI:

- L'Inail con circolare del 25/01/2007 ha comunicato gli sconti per autotrasportatori:
 - Regolazione 32%
 - Rata 14%
- In fase di "import posizioni da anno prec." Risultava un errore "errore su write contr. Ass."

Stampa piano frazionamento INAIL
Stampa piano fraz. contr. ass.

in quanto riportavano le date del 2006, inoltre in precedenza veniva riportato il nome del rappresentante legale ora riporta sempre la ragione sociale della ditta.

Dati rappresentante legale => in caso di comune "lungo" come San Martino Buon Albergo o Sant'Ambrogio di Valpolicella, venivano troncate le ultime lettere generando un errore.

2.6.3 GESTIONE SCONTO 3% PER ARTIGIANI

Abbiamo previsto di applicare lo sconto del 3% sui premi dovuti a titolo di rata anticipata anno 2007, dalle imprese artigiane.

L' Istituto conferma la concessione dello sconto nella misura provvisoria del 3% già a partire dal prossimo 16 febbraio, in occasione del versamento della rata anno 2007, dovuta in autoliquidazione del premio.

Lo sconto dovrà essere calcolato su quanto dovuto a titolo di rata 2007su

- Premi speciali unitari e
- Premi ordinari per i lavoratori dipendenti

Al netto di eventuali ulteriori riduzioni per agevolazioni spettanti.

Quindi, l'importo determinato a titolo di premio

- Va ridotto delle eventuali agevolazioni spettanti (es. autotrasporto),
- Va ulteriormente ridotto della nuova agevolazione del 3%
- Va aumentato dell'addizionale 1%

Il tutto va applicato nella 5^ videata dati 10.3.1 e calcolo

Premio speciale Soci/Collab./Titolari Artigiani						
		Dal	Al	Retribuzioni imponib.	Premio unitario	Num. sogg.
REGOLAZIONE	2006	01/01	31/12	12.186	69,10	2
RATA ANTICIPATA	2007			12.186	69,10	2

Applica sconto 3% sulla rata anticipata per ditte artigiane

Indicando il flag il conteggio viene così eseguito:

R I E P I L O G O		P O S I Z I O N E		A S S.		T E R R.	
Totale importi dovuti per l'anno	2006			2.225,48700			
piu' addizionale 1% art.181 t.u.				22,25487			
piu' premio spec. art. (comprensivo dell'1%)				139,58000			
meno rata gia' anticipata (dal 10 31)							
	Importo regolazione			2.387,32000			
Totale rata da anticipare per 2007				2.158,72239			
piu' addizionale 1% art.181 t.u.				21,58722			
piu' premio spec. art. (comprensivo dell'1%)				135,40000			
	Importo rata			2.315,71000			
				IMPORTO VERSAMENTO		4.703,03000	

Totale rata da anticipare per 2007

$2.225,487 * 3\% = 66,76461$

$2.225,487 - 66,76461 = \mathbf{2.158,72239}$

Se non fosse stata indicata la spunta:

R I E P I L O G O		P O S I Z I O N E		A S S.		T E R R.	
Totale importi dovuti per l'anno	2006			2.225,48700			
piu' addizionale 1% art.181 t.u.				22,25487			
piu' premio spec. art. (comprensivo dell'1%)				139,58000			
meno rata gia' anticipata (dal 10 31)							
	Importo regolazione			2.387,32000			
Totale rata da anticipare per 2007				2.225,48700			
piu' addizionale 1% art.181 t.u.				22,25487			
piu' premio spec. art. (comprensivo dell'1%)				139,58000			
	Importo rata			2.387,32000			
				IMPORTO VERSAMENTO		4.774,64000	

2.7 CALCOLO LORDO – NETTO – COSTO

- Nella sezione "Forzatura detrazione" sono state apportate le seguenti modifiche:
 - è stata aggiunta una nuova casella per inibire il calcolo delle detrazioni. Se la nuova casella "Calc." viene impostata con opzione "N" le detrazioni non verranno calcolate.
 - La casella prima denominata "Calcolo ratei" è stata rinominata in "Ratei" mantenendo le stesse funzionalità per il conteggio dei ratei delle mensilità aggiuntive.

- È stata riscontrata e sistemata l'anomalia nel calcolo INAIL annuale per i dipendenti part time, in quanto il contributo INAIL annuale non era calcolato correttamente.

2.8 CEAV: INTEGRAZIONE MALATTIA PER APPRENDISTI OPERAI

È stata creata una nuova voce per l'ulteriore integrazione in caso di malattia da parte dell'azienda. L'importo si ottiene moltiplicando la retribuzione oraria per il coefficiente 4,00. L'integrazione giornaliera va operata per 5 giorni alla settimana, dal lunedì al venerdì.

La nuova voce 0286 "INTEGRAZIONE APPRENDISTI CEAV" va imputata nel movimento dell'apprendista interessato con il numero delle giornate come sopra indicato.

Il calcolo della voce verrà così effettuato:

Numero giorni x 4 x quota oraria (comprensiva di EET).

L'importo della voce verrà riportato nella denuncia CEAV "Elenco dei lavoratori occupati (mod. 2)" alla casella "MALATTIA NON TRATT."

2.8.1 CODICE TF01 - ESONERO VERSAMENTO DEL CONTRIBUTO FONDO GARANZIA.

A seguito della riforma della previdenza complementare, a decorrere dal 01 gennaio 2007, le aziende che già conferiscono in tutto o parte del TFR alle forme pensionistiche complementari hanno diritto a un proporzionale esonero del versamento del contributo al fondo di garanzia ex art. 2 della legge 297/82.

Dal periodo "**Febbraio 2007**", per recuperare la quota di esonero spettante, in sede di conguaglio dei contributi mensilmente dovuti per i dipendenti, verrà compilato il DM10 come segue:

- Si continuerà ad esporre i contributi nei quadri "B/C" della denuncia DM10/2 comprensivi dell'aliquota 0,20% e 0,40%;
- Verrà determinata la percentuale di esonero spettante, in misura proporzionale alle quote di TFR destinate alla previdenza complementare;
- Sarà riportato il relativo importo nel quadro "D" del DM10/2 con il codice di nuova istituzione "**TF01**", avente il significato di "rec. contr.TFR L. 297/82 -prev. compl."

Per gli arretrati relativi al periodo paga "**Gennaio 2007**" daremo disposizioni in seguito.

3 FONDI PENSIONE COMPLEMENTARE

3.1.1 NUOVA VIDEATA 10 FPC

Per poter gestire le varie esigenze dei Fondi Pensione, abbiamo creato una nuova mappa nell'anagrafica dipendente "10_FPC". Di conseguenza, sono stati tolti i riferimenti presenti nella sesta videata e riportati i dati presenti in quest'ultima.

1 Anagr. 1	2 Anagr. 2	3 Anagr. 3	4 Detraz.	5 El. paga	6 Alteraz.	7 Opzioni	8 Divisori	9 Storico	10 FPC
------------	------------	------------	-----------	------------	------------	-----------	------------	-----------	--------

Fondo pensione complementare

Codice

Percentuale fondo

Tipo contrib. Cometa

Contrib. volont. mensile (storico 249)

Nella nuova videata vengono riportati i valori già presenti per gestione FPC nella videata 6 → sezione "Fondi pensione complementare", con l'aggiunta della nuova casella "Contrib. volont. mensile (storico 249)", nella quale è riportato l'importo eventualmente inserito nel campo storico 249 "ctr aggiuntivo fpc dip.te ad importo fisso". Ora, se richiesto l'importo aggiuntivo in cifra fissa da versare al Fondo può essere inserito direttamente nel nuovo campo.

Bottone "Dati F.P.C."

Oltre ai dati già presenti precedentemente, c'è la nuova colonna riservata alla storicizzazione del "contributo volontario" in cifra fissa già inserito nello storico 249. Di seguito si riporta un esempio della videata.

Mese	Quota TFR	Contrib. ditta	Contrib. dip.	Contrib. volunt.
Giannai				
Febbraio				
Marzo				
Aprile				
Maggio				
Giugno				
Luglio				
Agosto				
Settembre				
Ottobre				
Novembre				
Dicembre				
Totale				

Gruppo FPC

Totale FPC

Quota TFR (storico 251)

Contrib. ditta (storico 252)

Contrib. dip. (storico 253)

3.1.2 CONTRIBUTO AGGIUNTIVO DIPENDENTE

Se il dipendente ha optato per il versamento di una quota in cifra fissa – oltre contributo percentuale previsto dal fondo – bisogna inserire l'importo o nel nuovo campo previsto nella decima videata dell'anagrafica, o nel campo storico 249. Inoltre, per la corretta gestione, è necessario inserire in anagrafica dipendente videata 7 → bottone "Altri enti" l'ente 6758 "FPC DIP.TE" con valore 1 nella colonna "Dipendente" e con valore 1 nella colonna "Totale".

Enti standard				
Ente	Descrizione	Dipendente	Ditta	Totale
6758	FPC. DIP.TE	1,00000		1,00000

Nel cedolino l'importo

- è trattenuto dall'ente 6758 nella sezione "CONTRIB." ed è deducibile ai fini IRPEF come il versamento per FPC da ente impostato in anagrafica dipendente;
- è sommato alla voce neutra 8901 "Contr. FPC dipendente".

Nello storico dipendente,

- Verrà sommato nel campo storico 153 "pr. ctr fpc dip.te" e nel campo storico 154 "pr. ctr fpc totale".
- Verrà sommato in anagrafica dipendente nella nuova mappa "10 F.P.C." al rigo del mese di elaborazione nella colonna "Contrib. Ditta".

Nella stampa "Elenco dipendenti con fondi di previdenza complementare (BPYS129L)" l'importo viene sommato al "Contrib. dip.te" e nel "Contrib. totale".

Attenzione:

- Non viene effettuato il controllo del tetto deducibile, a cura Utente la verifica.
- Non è stata implementata la stampa "Elenco dipendenti con fondi di previdenza complementare (STA-FPCL)".

Di seguito si riporta un esempio per un dipendente che nella videata 10_FPC, casella "Codice" è impostato l'ente 6615 per FPC Cometa e nel campo "contributo volontario storico 249" è impostato l'importo aggiuntivo mensile di 100,00 euro:

Cedolino:

- Alla voce neutra 8901 "Contr. FPC dipendente" viene riportato come importo euro 115,70 dato dalla somma del contributo a carico del dipendente dell'ente 6615 e dell'ente 6758 (importo a cifra fissa) 15,70 + 100,00.
 - Nella sezione "Contrib." vengono riportati i contributi dell'ente 6615 "FP COMETA" di euro 15,70 e dell'ente 6758 "FPC DIP.TE" di euro 100,00.
- Entrambi gli enti sono deducibili e pertanto abbassano l'imponibile IRPEF.

VOCE	DESCRIZIONE	ORE/GG.NUM.	VAL.UNIT./NEUTRA	COMPETENZE	TRATTENUTE
0001	RETRIBUZIONE ORDINARIA	173,00	8,32760	1.440,67	
----- VOCI NEUTRE -----					
8900	Storno T.F.R. a F.P.C.		39,76		
8901	Contr. FPC dipendente		115,70		
8902	Contr. FPC ditta		15,70		

CONTRIB.		F.A.P.		FPC. DIP		FPC. COMET		FISCALI		TOTALE	
IMP.LE	1441,00	IMP.LE	132,43	IMP.LE	100,00	IMP.LE	15,70	IMPONIBILE IRPEF LORDA	1192,54	TRATTENUTA IRPEF LORDA	274,28
CTR.		CTR.		CTR.		CTR.		IMP.LE TASSAZ.SEPARATA		TRATT.TASSAZ.SEPARATA	
CTR.		CTR.		CTR.		CTR.		IMP.LE ARRETRATI A.P.		ALIQUOTA MEDIA A.P.	
								ADD.REGIONALE A.P.	15,30	ADD.REGIONALE A.C.	
								ADD.COMUNALE A.P.	3,40	ADD.COMUNALE A.C.	
										ADD.COMUNALE ACCONTO	
										DETRAZIONI	
										111,70	
										TRATTENUTA IRPEF NETTA	
										162,58	
										TRATTENUTA ARRETRA.P.	
										248,13	
										TOTA LE TRATT. FISCALE	
										181,28	
										CONGUAGLIO IRPEF	
										1192,54	
										274,28	
										162,58	

Anagrafica dipendente videata 9 "Dati storici".

Campo storico 153 "pr. ctr fpc dip.te" viene storicizzato il contributo carico dipendente dato dalla somma dei 2 enti calcolati 6615 e 6758.

Ente contributo carico dipendente
 6615 15,70+
 6758 100,00+
 =====

Storicizzato in campo storico 153 115,70=

L'importo del contributo volontario da ente 6758 viene sommato anche nel campo storico 154 "pr. ctr fpc totale".

153 - pr. ctr fpc dip.te	154 - pr. ctr fpc totale
115,70000	131,40000

Anagrafica dipendente videata 10 → Bottone "Dati FPC".

In riferimento al mese di elaborazione l'importo del contributo volontario viene riportato nella colonna "Contrib. volunt." resta invariata la storicizzazione degli altri contributi.

Mesi	Quota TFR	Contrib. ditta	Contrib. dip.	Contrib. volunt.
Gennaio	39,76	15,70	15,70	100,00
Febbraio				

Stampa "Elenco dipendenti con fondi di previdenza complementare".

L'importo del contributo volontario viene riportato nella colonna "Contrib. volont." restano invariati gli altri contributi.

ELENCO DIPENDENTI CON FONDI DI PREVIDENZA COMPLEMENTARE MESE DI GENNAIO 2007 (19/02/07 17:32 BPYS129L)									
ZZ18888 - DITTA PROVA									
TRIMESTRALE - GRUPPO 0004: COMETA									
Codice C.Dip.	Cognome/nome	Data ass. Data ces.	Contrib. dip.te	Contrib. ditta	Quota t.f.r.	Contrib. volont.	Qta isc. dip.te	Qta isc. ditta	Contrib. totale
1310030	PROVA FPC	13/06/2001	15,70	15,70	39,76	100,00			171,16 M 6615
			15,70	15,70	39,76	100,00			171,16 P
TOTALE MENSILE			15,70	15,70	39,76	100,00			171,16

3.1.3 RIPORTO VOCI NEUTRE NEL CEDOLINO

A seguito della segnalazione che, in caso di presenza della scelta T nella 7 videata

Voci FPC su cedolino

T

dell'anagrafica ditta, campo

con le chiusure annue sono stati sommati nei campi storici 251 / 252 / 253, gli importi dell'anno 2006 e non sostituiti i valori presenti riferiti all'anno 2005, pertanto è

Riporto FPC anno precedente (totali) su storici

necessario effettuare l'utility

presente nelle

Utility ac, Aggiorna, per il riporto dei dati dall'archivio ap.

L'utility presenterà solo le ditte che in ac hanno la T nella 7 videata della ditta e riporterà i dipendenti presenti sia in ap che in ac. Non deve essere utilizzata nel caso di ricodifica ditta/dipendenti.

Ricordiamo che la scelta T presuppone la volontà di esporre nel cedolino solo quanto versato per l'anno precedente e non il progressivo.

3.2 FPC

Nella gestione FPC sono state aggiunte 2 nuove colonne nella videata 4 "Storico versamenti" da "Aderente".

Le nuove colonne sono:

- **Contrib. volont.:** viene caricato dal contributo aggiuntivo FPC ad importo fisso del dipendente caricato in anagrafica dipendente nel campo storico 249 (valorizzato dal campo risultato 640), vedere anche capitolo "FONDI PENSIONE COMPLEMENTARE" della presente circolare.
- **Contr. Assic.:** viene caricato dal contributo assicurativo per FONCHIM con ente 6757 (valorizzato dal campo risultato 639).

Di seguito si riporta un esempio della videata con le nuove colonne inserite.

1 - Anogr. 2 - Anogr. 3 - Altri dati 4 - Storico versamenti							
Anno di competenza: 2007							
MESE	Conti Aderente	Conti Aderendo	Cont. TFR	Int. Aderente	Int. Aderendo	Cont. Volont.	Conti Assic.
Gennaio	21.970	21.970	124.960	4.000	12.000	100.000	3.660
Febbraio							
Marzo							
Aprile							
Maggio							
Giugno							
Luglio							
Agosto							
Settembre							
Ottobre							
Novembre							
Dicembre							
TOTALI	21.970	21.970	124.960	4.000	12.000	100.000	3.660

4 COLLOCAMENTO – MODULISTICA GRAFICA

4.1.1 SONO STATI MODIFICATI I SEGUENTI MODELLI

- E' stato sistemato il modello unificato di Bergamo in quanto riscontrava delle piccole anomalie.
- E' stato sistemato il modello di Milano in trasformazione, perché se compilato il quadro "C" i dati venivano riportati anche nel quadro "E".
- **ASSLET**: è stata sistemata la compilazione di un campo che riportava un dato errato.
- **PERSOGG5**: contratto di soggiorno "mod Q" nella seconda pagina, secondo parafó è stato aggiunto il punto "3".
- **CASSPAD**: ora vengono riportati in automatico i campi "descrizione attività" "codice ateco 91" e "ccnl".
- **CASSPAV**: "Modello unificato Pavia" il modello è stato aggiornato secondo le nuove modifiche.

4.1.2 SONO STATI INSERITI I SEGUENTI MODELLI:

- **ASSDET1**: assunzione a tempo determinata, standard
- **CASSPAL**: assunzione per Palermo
- **TIRVIC7** : "modello comunicazione tirocinio Vicenza" sia in assunzioni che in corrispondenza. Provincia **VI**
- **CASSLEC7** "Modulo unico comunicazione Lecco/Merate" inserito in assunzioni; trasformazioni (**CASSLEC6**) e cessazioni (**CASSLEC9**) per dipendenti apprendisti (**CASSLEC8**) provincia **LC**
- **CASSVIC7**: "modello unico comunicazione di Vicenza" inserito in assunzioni; trasformazioni (**CASSVIC9**) e cessazioni (**CASSVIC8**) provincia **VI**
- **CASSUR** "comunicazione di assunzione d'urgenza Pavia" inserito in assunzioni e corrispondenza (**CASSUR1**) provincia **PV**
- **DETRAZ_1** "Dichiarazione detrazioni d'imposta" inserito anche in corrispondenza (**DETRAZ_2**) accessibile senza provincia ma con ??
- **ASSTRIES** "Comunicazione di assunzione" provincia **TS**

4.1.3 SONO STATI ELIMINATI I SEGUENTI MODELLI:

VICCASS "modello unico comunicazione Vicenza"
VICCASS2 "modello unico comunicazione apprendisti Vicenza"
VICCASS3 "modello unico comunicazione CFL Vicenza"
VICCASS1 "modello unico comunicazione Vicenza"
VICCASS4 "modello unico comunicazione Vicenza"

4.1.4 SONO STATI RICODIFICATI I SEGUENTI MODELLI

CASSVIC in CASSTD
CASSVIC1 in CASSTD1
CASSVIC2 in CASSTD2

5 STAMPE

5.1 STAMPA QUADRATURE IRE DITTA/DIPENDENTE ANNO PRECEDENTE

Aggiornata stampa presente nelle utility anno precedente- >Controllo Archivi ->Controllo quadrature ire: se presente N nel campo No conguaglio Irpef il dipendente non viene più considerato.

5.2 STAMPA RIEPILOGO SPESE DEL PERSONALE ANNO 2006 (BPYA07)

L'importo del premio INAIL su ratei sospesi (2005 e 2006) esposto, è quanto presente nei costi INAIL caricati nei campi storici 199 e 200.

Se non presenti, il calcolo del *PREMIO INAIL SU RATEI SOSPESI 2005* viene effettuato con i tassi presenti nella 5 videata dell'anagrafica ditta ap, bottone INAIL, se non presenti dati nel bottone *INAIL 2005*

N	Posizione	%	S. Inail	Descr. Inail	Inq	Data inq	Data fine	Cod. pin	Vocetax	N° ditta	P
1	11111111/82	4.00	15710	VICENZA	3	05/04/2005			0722	01	
2	22222222/63	12.00	15710	VICENZA	3	22/08/2006			0111	01	
3											
4											
5											
6											
7											
8											
9											
10											
11											
12											
13											
14											
15											
16											
17											
18											

N	Cod. ditta 1	Cod. ditta 2	Cod. pin.
1	013246409	30	
2			
3			
4			
5			

pertanto eventuali variazioni di tasso tra 2005 e 2006 possono essere gestiti inserendo il dato relativo al 2005 nel bottone *INAIL 2005* e rieffettuando la stampa a PC.

Per quanto riguarda i dipendenti (interinali) che hanno la % inserita nella 7 videata dell'anagrafica, bottone *Perc.INAIL*, campo % *inail*, sia il *PREMIO INAIL (TASSO+1%) (*)*, che il *PREMIO INAIL SU RATEI SOSPESI 2006* che il *PREMIO INAIL SU RATEI SOSPESI 2005*, verranno calcolati utilizzando la % inserita in questo campo

Inail interinali

Non vengono considerati gli eredi, a cura Utente verificare che i dati da riportare nel *Riepilogo spese del personale anno 2006* siano totalmente nell'anagrafica del deceduto.

In caso di cambio qualifica, gli importi della *Retribuzione corrisposta*, *Oneri contributivi* e *Inail* vengono presi sia dalla posizione F che dalla posizione Q, mentre tutti gli altri importi sono riferiti alla sola posizione F.

Nella stampa dei CoCoCo vengono riportate tutte le collaborazioni (livello CCC), quindi i collaboratori, gli associati in partecipazione, gli sportivi dilettanti, i venditori porta a porta e i lavoratori occasionali.

5.3 STAMPA LETTERA COMUNICAZIONE T.F.R. (INFORMATIVA)

E' stata modificata la stampa di tale comunicazione permettendo di non stampare alcuna data lasciando in bianco la data di stampa.

La comunicazione può essere datata inserendo nell'apposita casella la data desiderata.

5.4 STAMPE ANNUALI INVARIATE

Le stampe IRAP, presenti nelle utility, al momento non sono state variate rispetto allo scorso anno.

5.5 STAMPA REGISTRI PRESENZE A PC

E' stata implementata la stampa dei registri presenze direttamente dalla procedura paghe PC. I clienti possono cosi' stamparsi eventualmente tali moduli indipendentemente. Ovviamente non sono moduli vidimati e numerati.

Per procedere con tale nuova stampa è necessario inserire, in via preliminare, in Dati Studio, Alterazioni, sotto la voce Registro presenze l'opzione N.

1- Dati studio	2- Altri dati	3- Dati consulente	4- Formule	5- Alterazioni	6- Trasmissioni	7- Stampe service		
Rif.to	Copie F24	Contab.	Data su F24	Stampe PDF	Var. Anag.	Supp. F24	Reg.pres.	Nota 11 C
ZZ9	0						N	

Successivamente, la funzione si trova nelle Utility a.c. / Stampe / Stampa registri presenze (non vidimati).

La videata che si presenta dopo aver richiamato la funzione è la seguente:

Le ditte selezionate devono essere già abilitate per la stampa del nuovo registro presenze.

Periodo elaborazione

Anno: 2007

Mese: 02

L'utente deve selezionare le ditte da stampare. Tali ditte come riportato nell'etichetta blu devono essere abilitate per la stampa del Nuovo Registro Presenza (opzione nei dati studio / Alterazioni / colonna Reg.pres e opzione n.10 in anagrafica ditta tab 10 Stampe).

Viene automaticamente reimpostato il mese successivo alla scheda data attuale. Tuttavia è possibile modificare mese/anno prima della stampa.

Periodo elaborazione

Anno: 2007

Mese: 02

5.5.1 STAMPA MODELLO DETRAZIONI D'IMPOSTA

La funzione si trova in Utility anno corrente / Stampe / **Stampa modello detrazioni d'imposta.**

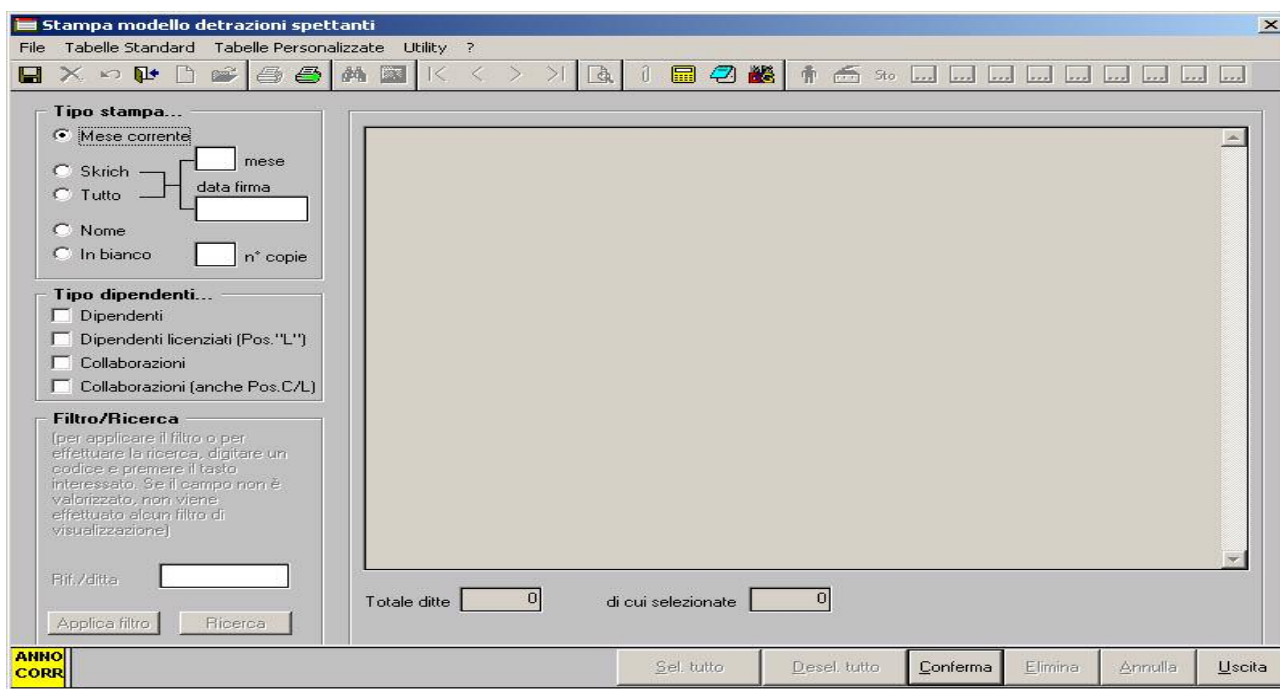

Tipo stampa:

Mese corrente: se selezionato porta in stampa tutti i dipendenti dello studio in posizione "N" nel mese in elaborazione.

Skrich: si inserisce nel campo "mese" un numero da 1 a 12 e si inserisce nell'apposito campo la data della firma: verrà riportato in stampa il mese impostato nel formato - 01/mese/anno - in la decorrere dal ____ e verrà riportata la Data della firma specificata nella seconda pagina del modello.

Tutto: vengono riportati in stampa tutti i dipendenti di tutte le ditte in archivio inserendo il mese digitato e la data della firma impostata dall'Utente.

Nome: si stampano tutti i dipendenti di tutte le ditte in archivio senza riportare la data della firma e mese di decorrenza.

In bianco: in bianco (senza alcun dato) in relazione al numero di copie digitato.

Tipo dipendenti da riportare in stampa:

Dipendenti: selezionando la scelta si individuano tutti i dipendenti in forza; si escludono i dipendenti in posizione C e L e le collaborazioni

Dipendenti Licenziati (pos.L): per inserire i dipendenti in posizione L

Collaborazioni individua tutte le collaborazioni escludendo quelle non in forza

Collaborazioni (anche pos.C\L): individua tutte le collaborazioni, comprese quello in pos. C ed L.

N.B. Per COLLABORAZIONI si intende: CO.CO.CO/Associati/Occasionali/Sportivi/Venditori

Per tutti i tipi di stampa del modello è obbligatorio scegliere almeno una tipologia di dipendenti; questa scelta è ininfluente per la stampa del modello in bianco. Ovviamente possono essere selezionate anche più tipologie di dipendenti.

Filtro/Ricerca

Viene abilitato solo per i tipi di stampa SKRICH e NOME, per i quali viene caricata la griglia con l'elenco delle ditte da selezionare.

Il tastino RICERCA serve per ricercare nella griglia una ditta in particolare.

Il tastino FILTRO serve per caricare nella griglia una ditta in particolare o tutte le ditte di un riferimento.

Creazione della stampa

Cliccando sul tasto conferma, dopo aver effettuato le scelte necessarie, verrà creata l'anteprima a video stampa del modello detrazioni spettanti.

5.6 STAMPA CEDOLINO

5.6.1 OPZIONE STAMPA 34

E' stata inserita l'opzione stampa ditta 34 per disabilitare la stampa del *campo speciale* al posto del centro di costo. Infatti, normalmente se compilato, tale *campo speciale* (anagr. dip. Altri dati), viene esposto come centro di costo.

5.6.2 DENOMINAZIONE STUDIO SU CEDOLINO

E' stata aggiunta la denominazione dello studio (quella che compare alla base del modulo) anche nella "tab.5 - Alterazioni" dei *dati studio*. Questo dato, che **puo' essere inserito dall'utente finale**, va in alterazione allo stesso presente nella "tab 3 - Consulente" che invece deve essere inserito dal centro.

Attenzione alla scelta 29 nelle stampe ditta che consente di disabilitare la denominazione per una determinata ditta.

5.7 STAMPA LETTERA DESTINAZIONE T.F.R.

E' stata abilitata la possibilità di visualizzare e stampare la lettera per la destinazione del T.F.R. maturando.

La nuova opzione si trova in utilità a.c., stampe:

- Stampa lettera comunicazione TFR entro il 31 dicembre 2006
- Stampa lettera comunicazione TFR dopo il 31 dicembre 2006

Le due opzioni permettono di visualizzare due distinte lettere se il dipendente è stato assunto precedentemente o successivamente al 31/12/2006.

In entrambi i casi, in base alla scelta effettuata, comparirà l'elenco delle aziende da selezionare e una volta confermato verranno visualizzate le lettere regolarmente intestate per i dipendenti assunti prima del 31/12 che si trovano in posizione F, M, L, A, ed S, e per tutti i dipendenti assunti dopo il 31/12/06.

Il documento verrà stampato in automatico senza data, qualora si volesse inserire una data diversa è sufficiente digitare la data scelta nell'apposita casella

Data stampa	<input type="text"/>
-------------	----------------------

La stessa stampa può essere visualizzata dopo la elaborazione del cedolino ma solo per i dipendenti assunti dopo il 31/12/06.

5.8 UTILITY ANNO CORRENTE

5.8.1 ELIMINAZIONE MOVIMENTI DIP. SENZA ANAGRAFICA

- E' stata implementata una nuova utilità (Utility a.c. / Aggiorna) per sistemare eventuali disallineamenti tra movimenti e anagrafiche. Con questo programma vengono infatti eliminati eventuali movimenti dipendente senza la corrispondente anagrafica.

6 COEFFICIENTE RIVALUTAZIONE T.F.R.

Vi riportiamo di seguito i coefficienti di rivalutazione, presenti nelle nostre tabelle, da applicare sulle indennità di fine rapporto:

Mesi	TFR maturato nel periodo		Coefficiente Rivalutazione	
	Da:	a:		
Dicembre	15/12/2006	14/01/2007	2,747031	Definitivo
Gennaio	15/01/2007	14/02/2007	0,225400	Provv.
Febbraio	15/02/2007	14/02/2007	0,450800	Provv.
Marzo				
Aprile				
Maggio				
Giugno				
Luglio				
Agosto				
Settembre				
Ottobre				
Novembre				
Dicembre				

Sono evidenziate dalla dicitura "Provvisorio" le percentuali non ancora pubblicate ma calcolate dal Centro.

7 GESTIONE EMENS

7.1 ASSEGNI NUCLEO FAMIGLIARE

Nuova gestione:

- Tabella codificata con X = 11
- Tabella codificata con y = 12

Se presente solo la "X" viene riportato 11 se inserito per esempio

X3 e Y3 => esce tabella 12

Se presente sia "X" che "Y" il numero dei famigliari dipende dalla codifica "Y" (Vedere punti sotto come viene gestito il tutto)

7.1.1 TABELLE CON "X"

Il programma per riportare correttamente il "numero famigliari" alla codifica indicata aggiunge **due** famigliari.

Riportiamo alcuni esempi per capirne meglio il funzionamento:

X1 = 3 famigliari

X2 = 4 famigliari

X9 = 11 famigliari

7.1.2 TABELLE CON "Y"

Il programma per riportare correttamente il "numero famigliari" alla codifica indicata aggiunge **un** famigliari.

Riportiamo alcuni esempi per capirne meglio il funzionamento:

Y1 = 2 famigliari

Y3 = 4 famigliari

X1 e Y0 = 2 famigliari

X2 e Y0 = 3 famigliari

X3 e Y3 = 4 famigliari

X6 e YN = 7 famigliari

7.1.3 CLASSE ANF

Come da nuova release, non si ferma più a 16 ma arriva fino a 833.

In base al reddito viene caricato RII 638, lo stesso dato viene riportato in emens.

7.2 NUOVA RELEASE 2.0 18/01/2007

18/01/2007	<p>Interventi effettuati:</p> <p>Lavoratori dipendenti:</p> <ul style="list-style-type: none">• modificata specifica dell'elemento <ClasseANF> di <ANF> che può contenere valori compresi tra 1 e 833 in funzione del periodo e della tabella di riferimento;• variata obbligatorietà e valori ammessi dell'attributo TipoConsolidamento dell'elemento <MesePrecedente>; <p>Lavoratori parasubordinati:</p> <ul style="list-style-type: none">• introdotto nuovo <TipoRapporto> 14, con decorrenza NOV-2006;• introdotto nuovo <CodiceAttivita> 18:• elemento <Collaboratore>: introdotto nuovo elemento <CodiceComune>;• elemento <Aliquota>: inseriti nuovi valori per l'anno 2007.	2.0
------------	---	-----

Lavoratori dipendenti

1. vedere quanto indicato sopra
2. Ora viene solo ammesso il valore "S" per il nostro programma era già ok

APPRENDISTI

1. aggiornato il tipo contribuzione nelle tabelle. A cura Utente l'inserimento nel file emens.

Lavoratori parasubordinati

1. aggiunto il campo "codice comune" nell'anagrafica del collaboratore nel programma EMENS.
se compilato sia "sede legale o domicilio fiscale" e "luogo di svolgimento attività" viene riportato quest'ultimo. Altrimenti viene riportato "sede legale o domicilio fiscale".
Ricordiamo che tale attributo è obbligatorio da Aprile 2007

7.3 UTILITY

- Nelle "ricerche e sistemazioni emens" è stata inserita l'utility "sistemazione eventi CGO -CGS". L'utility cancella, dalle denunce individuali, i campi differenza accredito in assenza delle settimane evento CGS/CGO.
- Nuova utility "lista apprendisti periodo 01/2007" per la ricerca degli apprendisti ai quali bisogna inserire manualmente il "tipo contribuzione".

8 CUD 2007 (REDDITI 2006)

E' stata abilitata a PC la stampa CUD anno precedente con le **specifiche e il modello dell'anno 2007 (redditi 2006)**.

Attenzione: se utilizzata la stampa a cura Utente verificare la correttezza dei dati presenti ed eventualmente variare quanto riportato in automatico (vedi capitolo STAMPA PC, pulsante quattro Modifica dati, nella presente circolare) in quanto sono ancora in corso le modifiche in base alle istruzioni 2007 e per la gestione di nuove figure/campi.

8.1 ADDIZIONALE COMUNALE

Come previsto dalle istruzioni CUD, deve essere indicata l'addizionale comunale che verrà versata in acconto nell'anno 2007.

Nel caso di variazioni della % entro il 15/02/2007 è stato ricalcolato automaticamente l'importo per l'anno corrente mentre per l'anno precedente è presente apposita utility da effettuare a cura Utente (vedi capitolo ADDIZIONALE COMUNALE: RICALCOLO nella presente circolare).

Attenzione: nel caso di stampa a PC del modello CUD, è necessaria la sistemazione manuale da parte dell'Utente del campo storico 401 o la variazione per la sola stampa del dato (vedi capitolo STAMPA PC, pulsante quattro Modifica dati, nella presente circolare).

8.2 ANNOTAZIONI NON AUTOMATICHE

La scelta "RIPORTO NOTE CUD SU DIPENDENTI", presente nelle utility anno precedente consente all'Utente di inserire la stessa annotazione CUD su più dipendenti.

Per effettuare tale operazione occorre:

- selezionare la ditta (solo una per volta) per la quale si vuole effettuare il riporto
- scrivere il testo della nota CUD da riportare nella sezione "ANNOTAZIONI" (la funzione "sbianca note" dà la possibilità di cancellare quanto digitato); facciamo presente che i dati vengono inseriti in 12 righe, che verranno poi ripartite tra le 8 presenti nella 5 videata dell'anagrafica dipendente, bottone "dati integrativi cud/770"
- selezionare i dipendenti ai quali si vuole inserire la medesima nota (per facilitare tale operazione sono presenti le funzioni "seleziona tutto" e "deseleziona tutto")
- cliccare sul pulsante "Conferma" e sull'avviso di inserimento avvenuto.

Le note saranno state riportate per ciascun dipendente selezionato nella videata 5 dipendente - bottone "DATI INTEGRATIVI CUD\770" - videata "DATI INTEGRATIVI PER EREDI" e di conseguenza riportata nella stampa della CUD. I dipendenti saranno anche presenti nelle trasmissioni ap da inviare al Centro per la stampa CUD.

CODICE	COGNOME E NOME
✓ ZZ200241310100	PROVA RIVAL
✓ ZZ200241C01000	COCCHINHO
ZZ200242310008	SOSPESO CESSATO FABIO

Annotationi

I DATI INSERITI IN QUESTE 12 RIGHE VERRANNO POI R

IPARTITE TRA LE 8 PRESENTI NELLA 5 VIDEATA DELL'AN

AGRAFICA DIPENDENTE

AVVISO

Insierimento note eseguito correttamente.

OK

Sbianca note

I dipendenti in giallo hanno note inserite

Doppio click sul nome per visualizzarne le note

Se non scritta nessuna annotazione, ma effettuati i passaggi precedenti vengono sbiancate tutte le note presenti nei dipendenti selezionati

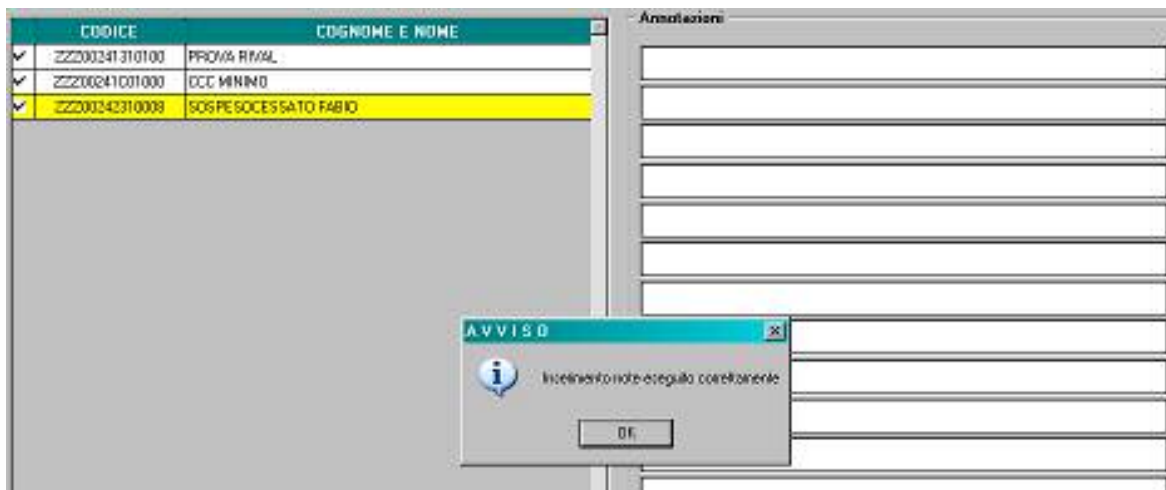

8.2.1 DIPENDENTI CON NOTE PRESENTI

Nel caso in cui fossero già presenti delle note cud inserite dall'Utente nei "dati integrativi cud/770", i dipendenti verranno evidenziati con il colore giallo e, per visualizzare il testo presente, effettuare "un doppio click" sul codice del dipendente o sul nome dello stesso:

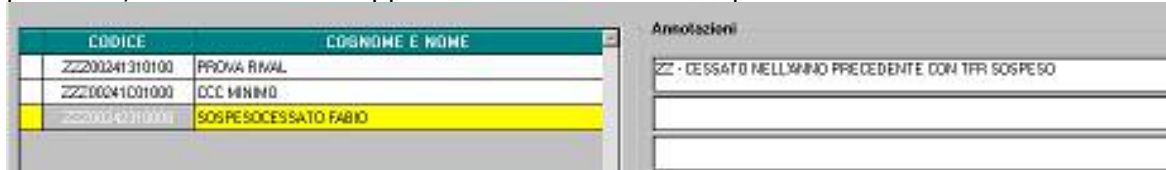

Per effettuare la stampa per tutte le ditte delle note presenti nell'anagrafica dipendente, è possibile utilizzare la scelta Annotazioni (capitolo RICERCHE CUD della presente circolare).

Nel caso di riporto note cud per dipendenti con note già inserite occorre tener presente che, selezionano i dipendenti evidenziati con il colore "giallo", la nota verrà riportata per tutti i dipendenti selezionati SOSTITUENDO quanto già presente

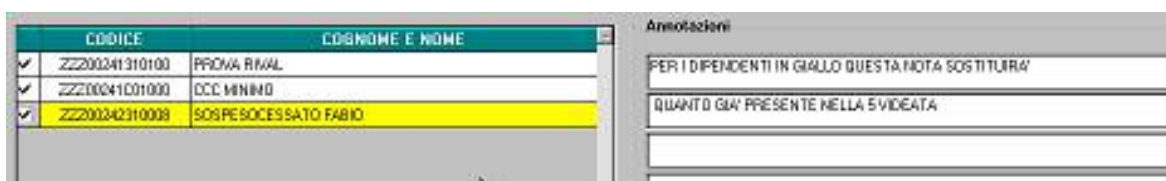

8.3 RICERCHE CUD

Come di consueto forniamo alcune ricerche all'interno dell'archivio anno precedente, per l'individuazione di casi che devono essere gestiti o verificati dall'Utente. Successivamente verranno date le consuete informazioni per la stampa CUD; per il momento consigliamo di effettuare le verifiche e le sistemazioni (esempio Mesi presentazione EMENS).

1. **Controllo mesi EMENS CO.CO.CO:** nella stampa vengono riportati i CCC che nella videata 9, bottone "Storico CCC", non trovano corrispondenza nella barratura dei mesi con i dati caricati dall'Utente a PC nella procedura EMENS. Viene data segnalazione: se non è presente l'anagrafica del CCC nella procedura EMENS ma ha la corrispondente casella del mese non barrata in procedura Paghe; se è presente l'anagrafica del CCC nella procedura EMENS ma il corrispondente mese risulta barrato in procedura Paghe
2. **Controllo mesi EMENS dipendenti:** nella stampa vengono riportati i dipendenti che nella 5 videata, bottone Dati INPS, non trovano corrispondenza nella barratura dei mesi con i dati caricati dall'Utente a PC nella procedura EMENS. Viene data segnalazione se il dipendente non è presente nel file emens ma ha la casella mese corrispondente in paghe non barrata (esempio nel caso di cambio qualifica, riassunzione, nuove ditte) o se devono essere sistemate le barrature nei mesi (dipendente presente nel file emens ma con mese barrato in paghe).

A cura Utente la verifica e la sistemazione delle X nella 5 videata dell'anagrafica dipendente o nella 9 videata dell'anagrafica Collaboratori. Attenzione: la mancanza di corrispondenza può essere corretta, esempio nel caso di cambi qualifica, riassunzioni,

cambio PAT, ditte acquisite in corso d'anno, pertanto in questi casi non deve essere eseguita nessuna modifica nell'anagrafica dipendente.

3. **Codici aggancio/No cong. IRE:** nella stampa vengono riportati i dipendenti che nella 7^a videata, bottone Altri dati, hanno codici aggancio compilati (anche nel bottone storico) o le opzioni N / X nella casella No conguaglio IRE. A cura Utente togliere l'opzione N per effettuare il riporto dei dati fiscali da campo CUD 1 a campo CUD 60 (esempio se utilizzata senza codici aggancio).
4. **No applicazione deduzioni:** nella lista vengono riportati i dipendenti senza giorni deduzione compilati e ai quali è stata inserita l'opzione T o Z nella 4 videata per non riconoscere le deduzioni o se il medesimo codice è stato inserito nella ditta. A cura Utente inserire i giorni deduzione da riportare nel campo CUD 3, come da istruzioni ministeriali.
5. **Oneri deducibili (cs 224):** nella lista vengono riportati i dipendenti con campo storico 224 compilato. A cura Utente inserire l'annotazione AU nella 5 videata dell'anagrafica dipendente, bottone Dati integr. CUD/770, come da istruzioni ministeriali.
7. **Dipendenti con stesso codice fiscale:** nella lista vengono riportati i dipendenti con medesimo codice fiscale nell'intero archivio e l'indicazione se esistente codice fiscale di altro datore di lavoro, riassunzione e se effettuata la totalizzazione. La ricerca potrà essere utilizzata per svariate verifiche/gestioni, ad esempio gestione dell'annotazione AL, della quale daremo informazioni al rilascio della stampa definitiva CUD 2007.
8. **Dip. con redd. pres., in aggiun. o I^a casa:** nella lista vengono riportati i dipendenti con *Reddito complessivo presunto* o *Reddito in aggiunta* indicati nella 4 videata o *Reddito figurativo prima casa* nel campo storico 239 per il controllo e la gestione a cura Utente dell'annotazione AR nei casi particolari (esempio reddito complessivo negativo o inferiore al reddito da lavoro dipendente).
9. **Dirigenti con f.do M. Negri:** dirigenti che versano al fondo Mario Negri (ente 3322 nell'aliquota).
10. **Dipendenti con massimale contributivo:** nella lista vengono riportati i dipendenti che hanno l'imponibile fap complessivo (cs 133 + cs 155) superiore al massimale di 85.478 euro, per la verifica dell'esposizione nei campi previdenziali INPS 4 e 16. Per i dirigenti viene riportato quanto presente nel campo *Tetto contributivo Dir.* (2 videata) e per i dipendenti quanto presente nel campo *Tetto contributivo* (7 videata).
11. **Collab. e stagisti con denuncia fiscale "N":** nella lista vengono riportati i collaboratori e gli stagisti che hanno il campo Denuncia fiscale nella 7 videata compilato con opzione N. A cura Utente la cancellazione di tale dato per il riporto dei dati fiscali da campo CUD 1 a campo CUD 73.
12. **Imponibile addizionale negativo (cs 041):** nella lista vengono riportati i dipendenti con imponibile addizionale negativo (campo storico 41- campo storico 224). A cura Utente la gestione in quanto non è previsto il riporto nel campo CUD 1 di importi negativi.
13. **Dipendenti con superbonus (TR 80):** nella lista vengono riportati i dipendenti con tipo rapporto 80. Se erogati al dipendente importi di superbonus arretrati (voce 0739), a cura Utente togliere l'importo dal campo storico 285 se di competenza di anni precedenti per la corretta esposizione degli importi nei campi CUD 8 / 9 e annotazione AH. Per quanto riguarda l'annotazione AH, facciamo presente che viene riportato il campo storico 288 se compilato, altrimenti il conteggio del programma viene effettuato con il coefficiente presente nel campo storico 316 (a cura Utente inserire nel campo storico 316 il coefficiente, determinato moltiplicando per 100 la percentuale carico dipendente e dividendo per la percentuale carico ditta, nel caso di importi errati nel campo storico 288). Ricordiamo che il campo storico 288 è stato valorizzato da aprile 2006, pertanto era a cura Utente la somma dei contributi a carico del dipendente, per la sola parte relativa all'erogazione del superbonus per i mesi di gennaio, febbraio e marzo 2006. Nel caso in cui sia il campo storico 288 che il campo storico 316 non siano compilati, il coefficiente utilizzato sarà 27,18655 (percentuale data dal rapporto fra 8,89 dipe e 32,70 totale).
14. **Dip. qualificati senza vecchia qualifica:** con la presente utility vengono segnalati i dipendenti che, nella 9 videata, bottone Storico cambi qualifica, richiamano un dipendente non esistente nella ditta o un dipendente in posizione diversa da Q (in tal caso il CUD è ugualmente corretto). A cura Utente

l'inserimento del dipendente in posizione Q. Facciamo presente che, nel caso di dipendenti che hanno effettuato il cambio qualifica nell'anno, ma le anagrafiche riferite alle varie posizioni (Q e F), non siano presenti o non siano correttamente legate, la stampa della CUD risulterà errata, in quanto non verranno letti i progressivi INPS della posizione Q.

15. **Ditte con posizioni INPS uguali:** con la presente utility vengono segnalate le ditte che hanno la medesima posizione INPS, se compilata e l'indicazione se sede/filiale.
16. **Dipendenti Q senza nuova qualifica:** con la presente utility vengono segnalati i dipendenti in posizione Q che non sono presenti nella 9 videata, bottone Storico cambi qualifica, di nessun dipendente nella medesima nella ditta o che sono presenti in un dipendente con posizione Q (in tal caso il CUD è ugualmente corretto). A cura Utente l'inserimento del dipendente in posizione elaborabile (F, C...). Facciamo presente che, nel caso di dipendenti che hanno effettuato il cambio qualifica nell'anno, se non sono presenti le anagrafiche elaborabili (F, C, ...) di riferimento non verrà effettuata la stampa della CUD.
17. **Dip.ti con più cambi qualifica uguali:** con la presente utility vengono segnalati i dipendenti che hanno nella 9 videata, bottone Storico cambi qualifica, più chiavi uguali

	Sudd. inail	Qualifica	Rapporto	Matricola
1	1	1	2	0020
2	1	1	2	0020
3				

che hanno la stessa chiave con la quale sono inseriti

Dipendente

	Sudd. inail	Qualifica	Rapporto	Matricola
1	2	1	P	9200
2	2	1	2	9200
3				

Se effettuati più cambi qualifica nell'anno, sempre nella medesima qualifica (esempio da PT a FT a PT a FT), a cura Utente cancellare i dati nel bottone Storico cambi qualifica nelle anagrafiche dei dipendenti se la chiave è la medesima o se sono presenti più chiavi uguali. Riteniamo utile ricordare che, nella 9 videata, bottone Storico cambi qualifica del dipendente in posizione elaborabile (F, C..), deve essere presente il codice del dipendente in posizione Q, mentre nel dipendente in posizione Q non deve essere presente alcun codice, anche se in quest'ultimo caso la CUD esce ugualmente corretta.

18. **In forza con acconti:** dipendenti in forza, con i campi storici TFR 005 o 015 maggiori di 0. A cura Utente lo spostamento negli storici TFR relativi agli anticipi, in quanto, nel caso di dipendente in forza (posizione F, A, M,...), gli acconti non vengono riportati in CUD/770 in quanto gli stessi si considerano erogati solo dopo la cessazione del dipendente.
19. **Codice previdenziale "A":** dipendenti con alterazione fondo previdenza complementare con scelta A (ditta o dipendente) e segnalazione se presente il contratto D001/D002 e livello DR1. A cura Utente la gestione dell'annotazione AA e del campo CUD 30.
20. **Annotazioni:** dipendenti con note inserite nella 5 videata anagrafica dipendente, bottone Dati integr. CUD/770.

Dipendenti senza codice fiscale o con codice fiscale errato: per tali dipendenti viene stampata ugualmente la CUD, ma ricordiamo che tale dato risulta obbligatorio nel 770. A cura Utente verificare e/o inserire il codice fiscale. Nelle Utility ap, Controllo archivi, è presente la scelta Controllo codici fiscali mancanti/errati per la ricerca dei casi.

Ricordiamo che possono essere utilizzate varie utility (**Query parametriche, Stampa storici dipendenti, Export dati...**) per ricerche non previste nell'Utility RICERCHE CUD, utili a controlli interni per le situazioni particolari non gestite / previste dal Centro, ma presenti dalle istruzioni ministeriali per la compilazione della CUD alle quali si rimanda per qualsiasi informazione normativa sulla compilazione dei campi CUD.

8.4 STAMPA PC

E' possibile effettuare la stampa laser in studio del modello Cud , da Archivi AP → Utility → Stampe → Stampa modello CUD.

Dopo aver selezionato la ditta interessata e il/i dipendente/i interessati, cliccare sul tasto CUD.

Quando viene visualizzato il modello CUD , è possibile eseguire la stampa per il solo dipendente visualizzato (Print vicino alle lenti -/+) o tutti i dipendenti selezionati nella prima videata e presenti nella lista (clic sul bottone stampante in alto a sinistra).

Dopo la visualizzazione del modello Cud, nella parte in alto a sinistra, ci sono cinque pulsanti :

- primo – Mostra lista: serve per non visualizzare la lista dei dipendenti o mostrarla se non c'è;
- secondo - Stampa tutti: per stampare tutti i dipendenti della lista;
- terzo - Anteprima di stampa: serve per ritornare alla visualizzazione del modello (quando si è nella videata di Modifica dati);
- quarto – Modifica dati: si apre una videata in cui vengono riportati i dati precedentemente visualizzati dalle paghe., che si possono variare/eliminare eseguendo un doppio clic sul campo interessato ed al termine premendo Invio. ATTENZIONE: tale variazione non viene memorizzata negli storici e inviata al Centro, ma serve solo per stampare in Studio; una volta usciti, se si rientra, vengono riproposti i dati iniziali (senza le forzature).