

## **CIRCOLARE N. 02 del 18/02/2005**

### SOMMARIO

<b><u>1. AGGIORNAMENTI TABELLE</u></b>	<b><u>3</u></b>
1.1. VARIAZIONI CONTRATTUALI GIA' EFFETTUATE CON IL MESE DI GENNAIO, MA SUCCESSIVE ALLA STAMPA DELLA PRECEDENTE CIRCOLARE	3
1.2. VARIAZIONI CONTRATTUALI MESE DI FEBBRAIO.....	4
1.3. NUOVI CONTRATTI .....	6
1.4. GESTIONE UNA TANTUM.....	6
1.5. FESTIVITA' CONTRATTI ARTIGIANI VENETO.....	7
1.6. ASSOGGETTAMENTI CASSA EDILE.....	7
1.7. AGGIORNAMENTI RELATIVI A CONTRIBUTI, ALIQUOTE ED ENTI.....	7
1.7.1 ALIQUOTE STANDARD .....	7
1.7.2 ENTI.....	9
1.8. RETRIBUZIONI CONVENZIONALI .....	9
1.9. AGGIORNAMENTI ANNUALI.....	9
1.10. MODIFICHE SULLE TABELLE.....	9
1.10.1 CAMPI STORICI .....	9
1.10.2 VOCI CEDOLINO.....	10
1.10.3 VOCI PER TRATTAMENTO FINE RAPPORTO.....	10
1.10.4 CODICE FISCALE.....	10
<b><u>2. NOVITA' MENSILI</u></b>	<b><u>11</u></b>
2.1. EXPORT DATI F24 IN EXCEL.....	11
<b><u>3. NUOVI CAMPI UTILI PER LA NUOVA DENUNCIA MENSILE – EMENS</u></b>	<b><u>12</u></b>
3.1. CAMPI PER GESTIONE CIG PREGRESSA ED ALTRO.....	12
3.2. NUOVO CAMPO PER DIPENDENTI PART TIME .....	12
3.3. NUOVI CAMPI PER CO.CO.CO.....	12
3.4. NUOVA TABELLA IN ANAGRAFICA DIPENDENTE.....	13
3.5. CAMPO ANAGRAFICA DITTA PER EMENS.....	13

<b>4.</b>	<b><u>SISTEMAZIONI E IMPLEMENTAZIONI</u></b>	<b>14</b>
4.1.	ANAGRAFICA DIPENDENTE .....	14
4.1.1	<i>RIPORTO FPC ANNO PRECEDENTE (TOTALI) SU STORICI.....</i>	<i>14</i>
4.2.	ANAGRAFICA DITTA .....	14
4.3.	ANNO PRECEDENTE.....	15
4.3.1	<i>TABULATO SEGNALAZIONE EX 01M .....</i>	<i>15</i>
4.4.	ASSOCIATI IN PARTECIPAZIONE.....	15
4.5.	CALCOLO NETTO LORDO .....	15
4.6.	COLLOCAMENTO .....	15
4.7.	DIPENDENTI CON SUPERBONUS .....	16
4.8.	PARCELLAZIONE .....	16
4.9.	STAMPE .....	16
4.9.1	<i>STAMPA DISTINTA ACCANTONAMENTO TFR.....</i>	<i>16</i>
4.10.	TRATTAMENTO FINE RAPPORTO .....	16
<b>5.</b>	<b><u>COEFFICIENTE RIVALUTAZIONE T.F.R.</u></b>	<b>17</b>
5.1.	ARGOMENTI GIA' TRATTATI NELLA CIRCOLARE DI AGGIORNAMENTO DEL 01/02/2005 .....	17
<b>6.</b>	<b><u>RILEVA LIGHT</u></b>	<b>18</b>
6.1.	SISTEMAZIONI/IMPLEMENTAZIONI EFFETTUATE.....	18

# 1. AGGIORNAMENTI TABELLE

## 1.1. VARIAZIONI CONTRATTUALI GIA' EFFETTUATE CON IL MESE DI GENNAIO, MA SUCCESSIVE ALLA STAMPA DELLA PRECEDENTE CIRCOLARE

---

**Agricoltura - impiegati (A071)** sono stati aggiornati gli elementi provinciali per la suddivisione territoriale di Siena (SI).

**Agricoltura - operai (A072)** sono stati aggiornati anche i livelli S e CA della suddivisione VR (A) e il livello 4 della suddivisione VR (C).

Sono stati aggiornati i minimi conglobati e gli importi dell'elemento aggiuntivo per le suddivisioni territoriali di Verona (VR) relative alle suddivisioni contrattuali A e B, sono stati inoltre aggiornati i minimi conglobati e gli importi dell'elemento aggiuntivo della suddivisione contrattuale E (Verona).

Sono stati aggiornati gli elementi provinciali per le suddivisioni territoriali di Ferrara (FE), Mantova (MN), Siena (SI), Treviso (TV) e Venezia (VE), relative alla suddivisione contrattuale A (Agricoli); aggiornati anche gli elementi provinciali per la suddivisione contrattuale di Mantova (MN) relativa alla suddivisione contrattuale B (Florovivaisti); aggiornati inoltre gli elementi provinciali per la suddivisione contrattuale di Ferrara (FE), relativa alla suddivisione contrattuale C.

Sono stati aggiornati gli elementi provinciali per la suddivisione contrattuale F (Siena) per la quale sono stati inseriti, per l'imputazione automatica nel movimento, gli importi della seconda tranche di una tantum da erogare a gennaio 2005 in base al contratto integrativo provinciale (vedere paragrafo gestione una tantum);

**Agenzie immobiliari (E017)** a seguito dell'accordo del 26 gennaio 2005 sono stati aggiornati i minimi conglobati con decorrenza dicembre 2004; l'accordo riporta inoltre dei nuovi importi conglobati decorrenti da luglio 2004 è a cura Utente la corresponsione degli arretrati;

**Case di cura- personale non medico (E027)** a seguito del rinnovo del 9 dicembre siglato da tutte le associazioni sono stati:

- Inseriti i nuovi livelli: DS0, DS1, DS2, DS3 e DS4,
- aggiornati i minimi di retribuzione,
- conglobati gli importi dell'indennità integrativa speciale nell'elem. paga 1,
- cancellati gli importi dell'elemento paga 8 "acconto sui futuri miglioramenti contrattuali";

a cura Utente la corresponsione degli arretrati e della prima tranche di una tantum come previsto dal contratto in base alle diverse date di sottoscrizione dell'accordo da parte delle associazioni di categoria;

**Centri elaborazione dati (CED) (E014)** da una verifica sul contratto è stato inserito il codice apprendistato 48E per gli apprendisti del gruppo E;

**Chimica/chimico-farmaceutica – Industria (A011)** da una verifica sul contratto è stata inserita la carenza della malattia al 100% per gli apprendisti, non viene gestita la durata dell'assenza per i contratti oltre i 2 anni e fino a 4 anni;

**Chimica/fibre-chimiche - Industria (A016)** da una verifica sul contratto è stata inserita la carenza della malattia al 100% per gli apprendisti, non viene gestita la durata dell'assenza per i contratti oltre i 2 anni e fino a 4 anni;

**Compagnie aeree straniere (Fairo) (A032)** a cura Utente la corresponsione della prima tranche dell'una tantum come previsto dal contratto;

**Dirigenti aziende commerciali (D003)** è stato aggiornato l'elemento paga 5 per il livello DR2;

**Dirigenti piccole e medie industrie API (D002)** ricordiamo che a seguito del rinnovo del 21 dicembre 2004 sono da corrispondere gli arretrati per il 2004, a cura Utente la corresponsione come previsto dal contratto;

**Edilizia - Artigianato (C013)** è stato confermato l'EET per il Veneto senza variazioni degli importi, è inoltre stata inserita la suddivisione territoriale di Trapani (TP);

**Edilizia - Industria (A021)** sono stati aggiornati gli elementi provinciali per le suddivisioni territoriali di Grosseto (GR) e Perugia (PG), in particolare sono stati inseriti gli elementi provinciali e la decontribuzione anche per gli impiegati e gli operai discontinui della suddivisione territoriale di Perugia (PG) con decorrenza maggio 2004;

**Enti pubblici non economici (E049)** sono stati inseriti i giorni di ferie in base all'anzianità;

**Gomma/materie plastiche - API (B007)** in base alle informazioni dell'associazione di categoria è stato rettificato l'importo dell'elemento paga 1 del livello 8 da 1057,83 a 1057,78, è stata inoltre aggiornata l'indennità di funzione;

**Grafica - Artigianato (C017)** sono stati ripristinati i valori precedenti dei rol relativi alla suddivisione VE per la qualifica 1 impiegati che erano stati erroneamente variati;

**Istituzioni socioassistenziali (AGIDAE) (E026)** da una verifica sul contratto sono stati variati i divisori orari per tutte le qualifiche da 164 a 165;

**Lavoro domestico (E036)** sono stati aggiornati i minimi conglobati per le suddivisioni contrattuali A, B, C, D ed E con decorrenza 1° gennaio 2005, sono stati resi noti anche nuovi importi dell'indennità sostitutiva di vitto e alloggio;

**Occhiali - Artigianato (C041)** sono stati aggiunti i seguenti codici apprendistato: 21A, 21B, 24A, 24B, 37A, 37B, 54A, 54B, 57A e 57B tutti sul 2° livello;

**Odontotecnica - Artigianato (C003)** è stata tolta l'IVC dall'elemento 4;

**Regioni ed autonomie locali (ELOC)** sono stati inseriti i seguenti nuovi livelli: C1P, D1P e DIR;

**Spedizioni, trasporto merci e logistica - Industria (A053)** è stata firmata il 29 gennaio 2005 l'ipotesi di rinnovo del ccnl che è però subordinata alla pubblicazione in gazzetta ufficiale del decreto che recepisce la Direttiva n. 2002/15/Ce del Consiglio e del Parlamento Europeo del 11 marzo 2002 in materia di organizzazione dell'orario di lavoro delle persone che effettuano operazioni mobili di autotrasporto, e come ulteriore condizione che il decreto sia conforme al testo dell'avviso comune (redatto dalle parti con l'accordo). Non verificandosi l'indicata condizione, il testo contrattuale dovrà considerarsi privo di efficacia; per questo motivo attendiamo la pubblicazione in gazzetta ufficiale del decreto che recepisce la direttiva sopracitata prima di effettuare le variazioni contrattuali relative all'accordo appena firmato;

**Spedizioni, trasporto merci logistica - Industria (A053)** sono stati aggiornati i valori dell'elemento paga 8 con gli importi della seconda tranche dell'IVC;

**Viaggi e turismo (E009)** da una verifica sul contratto è stato rettificato l'elemento paga 1 del livello 4 relativo alla suddivisione contrattuale B;

## **1.2. VARIAZIONI CONTRATTUALI MESE DI FEBBRAIO**

---

**Agricoltura - impiegati (A071)** sono stati aggiornati gli elementi provinciali per la suddivisione territoriale di Verona (VR);

**Agricoltura - operai (A072)** sono stati aggiornati gli elementi provinciali per la suddivisione territoriale di Bergamo (BG) relativa alla suddivisione contrattuale B (Florovivaisti);

**Ambasciate ed organismi internazionali (E057)** a seguito del rinnovo sono stati aggiornati i minimi di retribuzione, gli importi degli scatti d'anzianità, è inoltre stata inserita la percentuale del 100% per il trattamento economico della maternità, a cura Utente la corresponsione degli arretrati;

**Bancari A.C.R.I. (E056)** a seguito del rinnovo del 12 febbraio 2005 sono stati aggiornati i minimi conglobati e cancellati gli importi dell'IVC, a cura Utente la corresponsione degli arretrati come previsto dal contratto;

**Barbieri e parrucchieri - Artigianato (C025)** a seguito dell'accordo del 13 dicembre 2004 è prevista la corresponsione della prima tranche di una tantum, ma un volta effettuata la detrazione dell'IVC la tranche risulta azzerata (vedere paragrafo una tantum);

**Cooperative di facchinaggio (E052)** da una verifica sul contratto sono stati aggiornati gli importi del TFR orario;

**Cooperative sociali (E051)** da una verifica sul contratto sono state inserite le percentuali e le durate per la gestione dell'infortunio;

**Dirigenti aziende industriali (D001)** il prossimo mese verrà cancellata la "N" dalla casella "paga" nella 6<sup>a</sup> videata dell'anagrafica dipendente che era stata inserita lo scorso mese per inibire l'automatismo paga. L'elemento paga 19 non sarà più libero ma a disposizione del Centro, gli Utenti che hanno utilizzato questo elemento paga sono pregati di spostare gli importi in un altro elemento paga. Rammentiamo che gli elementi paga a disposizione del Centro sono il 6 (per la maturazione degli eventuali scatti) e il 19;

**Edilizia – Industria (A021)** sono stati aggiornati gli elementi provinciali per le suddivisioni territoriali di Brescia (BS e Viterbo (VT);

**Grafica – Artigianato (C017)** da una verifica sul contratto è stata variata dal 2% al 3% la percentuale relativa al rimborso per spese uso macchine;

**Istituti di credito (E020)** a seguito del rinnovo del 12 febbraio 2005 sono stati aggiornati i minimi conglobati e cancellati gli importi dell'IVC, a cura Utente la corresponsione degli arretrati come previsto dal contratto;

**Lavoro domestico (E036)** da una verifica sugli importi dei nuovi minimi conglobati per il 2005 è stato variato in diminuzione di 0,027 euro l'elemento paga 1 del livello 1 relativo alla suddivisione contrattuale B.

Sono stati resi noti i contributi relativi al 2005:

<b>Retribuzione oraria effettiva</b>	<b>Contributo orario con CUAFF</b> (Fra parentesi la quota a carico del lavoratore)	<b>Contributo orario senza CUAFF *</b> (Fra parentesi la quota a carico del lavoratore)
Rapporti di lavoro di durata inferiore alle 24 ore settimanali:		
- Retribuzione oraria effettiva fino a € 6,46	1,27(0,28)	1,14 (0,28)
- Retribuzione oraria effettiva oltre € 6,46 fino a € 7,88	1,43 (0,31)	1,29 (0,31)
- Retribuzione oraria effettiva oltre € 7,88	1,74 (0,38)	1,57 (0,38)
Rapporto di lavoro oltre le 24 ore settimanali:	0,92 (0,20)	0,83 (0,20)

Per retribuzione oraria effettiva si intende la retribuzione oraria di fatto concordata tra le parti, la tredicesima mensilità (gratifica natalizia) ripartita in misura oraria e, nel caso del lavoratore convivente, anche il valore convenzionale del vitto e alloggio sempre ripartito in misura oraria.

\* Il contributo senza la quota degli assegni familiari è dovuto quando il lavoratore è coniuge del datore di lavoro o è parente o affine entro il 3° grado e convive con il datore di lavoro.

**Ombrelli – Industria (A009)** sono stati aggiornati i minimi di retribuzione;

**Pelli e cuoio – API (B023)** sono stati aggiornati i minimi conglobati;

**Pelli e cuoio – Industria (A005)** sono stati aggiornati i minimi conglobati;

**Pubblici esercizi (E005)** sono stati inseriti gli elementi provinciali per le nuove suddivisioni territoriali di Brescia (BS) relative alle suddivisioni contrattuali A e B;

**Sacristi (E035)** a seguito del rinnovo del 13 dicembre 2004 è stato aggiornato il minimo conglobato, sono inoltre stati ridotti da 5 a 4 i giorni di ex-festività;

**Servizi di pulizia – Artigianato (C035)** sono stati aggiornati i minimi di retribuzione, inoltre, a seguito di un errata corrige dell'associazione di categoria, è stato incrementato di 0,1 euro l'elemento paga 3 relativo al livello 2;

**Spedizioni, trasporto merci – Artigianato (C027)** sono stati inseriti i codici apprendistato 36H e 36L relativi al 2° livello;

**Spedizioni, trasporto merci e logistica – Industria (A053)** sono stati inseriti gli elementi provinciali relativi alla nuova suddivisione territoriale del Veneto Industria: corrieri, spedizionieri etc. (VN), con il prossimo mese saranno cancellate le suddivisioni territoriali TV e VY, a cura Utente modificare la suddivisione associata al codice contratto nell'anagrafica e verificare gli eventuali elementi aggiuntivi già corrisposti negli elementi paga liberi ad integrazione degli elementi regionali;

### 1.3. NUOVI CONTRATTI

---

**Indotto ferroviario e dei trasporti (E093)** il presente contratto stipulato da FISE, AGENS, ANCP, FILT-CGIL, FIT-CISL, UILTRASPORTI e SALPAS-FISAFS, è da utilizzare per i dipendenti delle imprese fornitrici di servizi ad aziende, enti, società o cooperative operanti nel settore dei trasporti comunque gestiti. In questo contratto sono confluite le contrattazioni nazionali e aziendali applicate nei seguenti settori: servizi in appalto da FS SpA, Servizi in appalto da Ferrovie secondarie concesse, Accompagnamento notte, Raccordi ferroviari, Ristorazione a bordo treno.

### 1.4. GESTIONE UNA TANTUM

---

*Sono state inserite per alcuni contratti le tranches di una tantum da corrispondere nel 2004 e 2005, per l'erogazione automatica, in caso di cessazione del dipendente, già dal corrente mese. Per l'applicazione automatica si rinvia alla circolare 02/2004, punto 2.7 . A cura Utente il controllo dei casi non gestiti in automatico.*

**Barbieri e parrucchieri – Artigianato (C025)** ad integrale copertura del periodo dal 01/01/2004 al 31/12/2004, ai soli lavoratori in forza al 13 dicembre 2004 verrà riconosciuto un importo forfetario una tantum pari a Euro 120,00 lordi, suddivisibile in quote mensili, o frazioni, in relazione alla durata del rapporto nel periodo interessato.

In attuazione di quanto previsto nel verbale di accordo sottoscritto il 30 giugno 2004 tra le Confederazioni artigiane e quelle sindacali dei lavoratori, si conviene che in occasione dell'erogazione della seconda rata di una tantum, prevista con le retribuzioni del mese di novembre 2005, una quota dell'importo "una tantum" pari a Euro 5,00, verrà destinata a sostegno della previdenza complementare di settore. Tale importo non è presente nell'una tantum inserita, a cura Utente corrispondere i 5€ al dipendente in caso non siano stati versati per la previdenza complementare.

L'importo una tantum di cui sopra verrà così erogato:

€ 50,00 da corrispondere con la retribuzione relativa al mese di **febbraio 2005**;

€ 65,00 da corrispondere con la retribuzione del mese di novembre 2005;

Ai soli apprendisti in forza alla data di sottoscrizione del presente accordo saranno riconosciuti, a titolo di una tantum, € 84,00 lordi suddivisibili in quote mensili, o frazioni, in relazione alla durata del rapporto nel periodo interessato, con le seguenti modalità:

€ 35,00 da corrispondere con la retribuzione relativa al mese di **febbraio 2005**;

€ 44,00 da corrispondere con la retribuzione del mese di novembre 2005;

Gli importi saranno inoltre ridotti proporzionalmente per i casi di servizio militare, assenza facoltativa post-partum, part-time, sospensioni per mancanza lavoro concordate.

L'importo dell'una tantum è stato quantificato considerando in esso anche i riflessi sugli istituti di retribuzione diretta ed indiretta, di origine legale o contrattuale, ed è quindi comprensivo degli stessi.

L'Una tantum è esclusa dalla base di calcolo del TFR.

Dagli importi di una tantum dovranno essere detratte, fino a concorrenza, le erogazioni corrisposte dalle imprese a titolo di Indennità di Vacanza Contrattuale nel periodo 1 aprile 2004 – 31 dicembre 2004. A titolo convenzionale e definitivo gli importi di IVC erogata da detrarre, vengono quantificati, in misura uguale per tutti i livelli di classificazione, pari ad € 50,00. Per gli apprendisti l'importo di IVC erogata da detrarre viene quantificato in misura pari a € 35,00. La detrazione dell'IVC, nelle misure sopra previste, verrà effettuata in

occasione della corresponsione della prima tranches di una tantum. Un volta effettuata la detrazione dell'IVC la tranches risulta azzerata

*Una tantum non di pertinenza del mese, inserita dopo la pubblicazione della precedente circolare mensile:*

**Agricoltura - operai (A072)** in base al contratto integrativo provinciale di Siena del 19 luglio 2004, con decorrenza 1° luglio 2004, a copertura del periodo gennaio-luglio 2004 ed a recupero della produttività e della redditività degli anni pregressi, verrà erogato un importo "una tantum" di € 300,00 per gli operai a tempo indeterminato inquadrati nella 3<sup>a</sup> area, di € 350,00 per quelli inquadrati nella 2<sup>a</sup> area, di € 400,00 per quelli inquadrati nella 1<sup>a</sup> area; l'erogazione del predetto importo avverrà nella misura del 60% con gli stipendi relativi al mese di luglio 2004 ed il residuo 40% con gli stipendi relativi al mese di **gennaio 2005**; gli operai a tempo determinato, in servizio alla data del 1° luglio 2004 o che, non più in servizio, non abbiano ancora percepito le competenze di fine rapporto, riceveranno con queste ultime l'importo dell'"una tantum" loro spettante calcolato sulle giornate INPS maturate. In assenza di specifiche informazioni per gli apprendisti non viene effettuato alcun proporzionamento, a cura Utente le eventuali variazioni.

## **1.5. FESTIVITA' CONTRATTI ARTIGIANI VENETO**

---

Riportiamo nuovamente questo argomento perché sono stati precedentemente pubblicati in circolare dei valori differenti da quanto era invece stato inserito correttamente nelle tabelle della procedura:

- A) per i barbieri e parrucchieri (C025) il valore è 62,69 invece di 69,36;
- B) per il 2° gruppo (concia, metalmeccanica etc.) il valore è 20,01 al posto di 33,35 riferito alle tre festività trasformate (totale 42,68).

## **1.6. ASSOGGETTAMENTI CASSA EDILE**

---

E' stato variato l'assoggettamento **fiscale** per la cassa edile di:

Grosseto (GR) che passa a 0,31% (la percentuale trasformata nelle nostre tabelle passa da 1,48% a 2,18%),

Perugia (PG) che passa a 0,74% (la percentuale trasformata nelle nostre tabelle passa da 2,18% a 5,21%),

Roma (RM) è stato azzerato (la percentuale trasformata nelle nostre tabelle passa da 1,27% a 0),

Viterbo (VT) è stato azzerato (la percentuale trasformata nelle nostre tabelle passa da 2,46% a 0),

Ferrara (FA) – CEDAF che passa a 0,13% (la percentuale trasformata nelle nostre tabelle passa da 1,32% a 0,92%).

## **1.7. AGGIORNAMENTI RELATIVI A CONTRIBUTI, ALIQUOTE ED ENTI**

---

### **1.7.1 ALIQUOTE STANDARD**

**Sono state create/variate le seguenti aliquote:**

**H057** "PERSONALE CIVILE NATO (TLI-VR)": ripristinato ente 1101 FAP carico ditta da 22,17 a 21,67.

**H095** "COMPARTO MINISTERI (FU2 TV)": inserito ente 3412 "DPCM 20/12/99" dipendente 2,5% ditta 7,10% sull'80% dell'imponibile contributivo (formula A042);

**P179** "COME P080 NO MAL. SI FISC. (PD)" per cooperativa appalti ferroviari codice contratto (E093);

**Z031** "DIRIGENTI AUTRASPORTI PRIMA NOMINA" come aliquota Z030 ma con ente 3322 a carico ditta ridotto a 7,17245.

**Z039** “*DIR.COOP.COMMERCIO (ISCRITTI ALBO PREF.)*” per i dirigenti di cooperative commerciali iscritte all’albo prefettizio.

**Z265** “*DIR.INDUSTRIALI PART. NO CTR (PD)*”: per dirigenti industriali senza contributi.

**Sono state variate le seguenti aliquote:**

**H046** “*COME H02 PARTICOLARE SAI-PD*” aumentato l’ente fap di 0,50 carico ditta;

**M038** “*AV. DIR. MAL/MAT+ CIG/2 GR.ENPALS*” inserita nella 2<sup>a</sup> mappa nei dati “*Liq. Malattia INPS*” la “E” nella casella soggetto e la costante “071”;

**V019** “*OTI.COOP.AGR.L240 T.I. SGR40%(XL2-VI)*” variato l’ente 3333 SCAU carico ditta da 14,71380 a 12,67380;

**V020** “*OTD.COOP.AGR.(V19 -0,2% FGTFR-SGR 40%)*” variata la dicitura in: “*OTD.COOP.AGR.L 240 TD-SGR.40%(XL2-VI)*”; e variato l’ente 3333 SCAU carico ditta da 14,59380 a 21,3999;

**V050** “*O.T.I. BONIFICA (XH1-VI)*”: variato l’ente 3333 “SCAU” carico ditta da 36,196 a 36,696;

**V148** “*O.T.D. SIENA ZONA SVANT. (PER VR)*” inserito l’ente 4459 solo ditta;

**V149** “*O.T.I. SIENA ZONA SVANT. (PER VR)*” tolto l’ente 4459, inserito il 4462 solo ditta;

**V200** “*O.T.I. - GENERALITA' AZIENDE AGRICOLE*”: variato l’ente 3333 “SCAU” carico ditta da 36,69650 a 36,89650

**V201** “*O.T.D. - GENERALITA' AZIENDE AGRICOLE*”: variato l’ente 3333 “SCAU” carico ditta da 36,49650 a 36,69650

**Z081** “*COME Z01 CON FASI MEN. PART. (AA2BG)*”: aggiornato l’ente 4420 “FASI” che passa da 24,01 a 57 carico dipendente e da 185,24 a 191 carico ditta.

**Sono state eliminate le seguenti aliquote:**

**P061** “*SOCI COOP. ORMEGGIATORI (REI-CA)*”

**Z066** “*DIRIGENTI MAGAZZ. GENERALI (CB1-VR)*”

**A039** “*COME A36 NO CIGS (CA1 – VR)*”

**A040** “*COME A37 NON CIGS (CA1 – VR)*”

**M098** “*COME M072/SALE BINGO (CN – VR)*”

**H042** “*PERS. RELIGIOSO INSEGN. LICEO*”

**H053** “*COME H17 PARTICOLARE CA1 – VR*”

**H074** “*COME H20 CON MAL. A PARTE (XX-VR)*”

**H075** “*COME H17 CON MAT. A PARTE (XX-VR)*”

**F009** “*COME F03 PARTICOLARE DEI-CA*”

**N006** “*COME M01 PARTICOLARE PER CAGLIARI*”

**P030** “*PESCA COSTIERA (CAGLIARI)*”

**P062** “*COME P39 CON ENTI RAG. X IMP. (REI-CA)*”

**P066** “*COME P39 CON ENTI RAG. X OP. (REI-CA)*”

**P068** “*SOCI COOP. ORMEG. SOLO FAP (REI-CA)*”

**V066** “*COME V22 PARTICOLARE FISLAF CCI-CA*”

**V067** “*COME V23 PARTICOLARE FISLAF CCI-CA*”

**V068** “*COME V33 PARTICOLARE FISLAF CCI-CA*”

**V069** “*COME V32 PARTICOLARE FISLAF CCI-CA*”

**Sono state variate le seguenti aliquote ENPALS a seguito della circolare ENPALS n° 2 del 07/02/2005.**

**M007** “*COME M01 TABELLA D – (MAI-VR)*” variato ente 3302 carico dipendente 8,89 e carico ditta 23,81

**M009** “*SPORTIVI/ENPALS COSTANTE E05*” variato ente 4470 carico ditta 23,81

**M024** “*SPORTIVI/ENPALS + F.DO CARR.*” variato ente 4470 carico ditta 23,81

**N009** “*SPORTIVI/ENPALS SOL. 1,2%*” variato ente 4472 carico ditta 23,81

**N024** “*SPORTIVI/ENPALS + F.DO CARR.*” variato ente 4474 carico ditta 23,81



## 1.7.2 ENTI

### Sono stati variati i seguenti enti:

**6608 e 6609** “FONCER” variata la quota di contribuzione carico ditta da 1,40% a 1,60%;  
**6717 e 6718** “FP ARCO LEGNO” la percentuale di contribuzione viene ora calcolata sull'imponibile TFR;  
**7715, 7718 e 7719** “F.MILANO” è stata variata la descrizione in “FASC”.

### Sono stati inseriti i seguenti enti:

**5640/5641/5642/5643/5644/5645/5646/5647** “PREVIP”: è stato impostato per questi enti il versamento del 100% del TFR (modalità “T” e quota “100,00”);  
**5507** “ASSIDAI”: cassa assistenza sanitaria quadri dirigenti consulenti;  
**5621** “PREVILABOR” come ente 5583 con versamento del 100% del TFR (modalità “P” e quota “100”);  
**6723** “FPC ARCA” carico dipendente 2%, carico ditta 1,5% TFR 35% sull'imponibile TFR  
**6724** “FPC ARCA” carico dipendente 1,5%, carico ditta 1,5% TFR 100% sull'imponibile TFR  
**6679 e 6682** “SOL.VEN. LEGNO” la percentuale di contribuzione viene calcolata sull'imponibile TFR;  
**8879** “C.D.A.A.”: ente cassa dipendenti aziende abbigliamento.

## 1.8. RETRIBUZIONI CONVENZIONALI

---

Con il decreto ministeriale 17 gennaio 2005, pubblicato sulla G.U. **del 28 gennaio 2005**, n. 22, sono state aggiornate, per l'anno 2005, le retribuzioni convenzionali dei lavoratori italiani operanti all'estero.

Sono state aggiornate per il 2005 le retribuzioni convenzionali anche per:

(CVR) Cooperative VERONA – Autotrasporti,  
(FVR) Cooperative VERONA – Facchinaggio,  
(FMN) Facchinaggio MANTOVA.

## 1.9. AGGIORNAMENTI ANNUALI

---

- A seguito della circolare INPS n° 21 del 4/02/2005 sono stati variati i minimali di retribuzione, marche per gli apprendisti, retribuzioni convenzionali, limiti per il contributo 1% aggiuntivo e per il tetto contributivo, ecc.
- A seguito della circolare INPS n° 26 del 14/02/2005 sono stati variati i massimali di retribuzione per CIG.
- A seguito della circolare ENPALS n° 2 del 7/02/2005 sono stati variati i minimali di retribuzione, marche per gli apprendisti, limiti per il contributo 1% aggiuntivo e per il tetto contributivo, ecc.

## 1.10. MODIFICHE SULLE TABELLE

---

### 1.10.1 CAMPI STORICI

#### Sono stati creati i seguenti campi storici:

**251** “totale acc. fpc tfr”

**252** “totale acc. fpc ditta”

**253** “totale acc. fpc dipendente”

**287** “data inizio decorrenza superbonus”

#### Sono stati modificati i seguenti campi storici:

**281** residuo ferie 2003

**282** residuo ex festività 2003

**283** residuo rol 2003

### **1.10.2 VOCI CEDOLINO**

**Sono state create le seguenti voci:**

- 8014** “RETRIBUZIONE DI RISULTATO a.p.” creata per enti pubblici
- 8017** “CONGUAGLIO RETRIBUZ. DI POSIZ.” creata per enti pubblici
- 8045** “LAVORO STRAORDINARIO” creata per enti pubblici
- 8046** “LAVORO STRAORDINARIO a.p.” creata per enti pubblici
- 8048** “LAVORO AGGIUNTIVO a.p.” creata per enti pubblici
- 8071** “INDENN. MANEGGIO VALORI a.p.” creata per enti pubblici
- 8160** “INDENNITA’ DI ACCESSO” creata per enti pubblici
- 8165** “DIRITTO DI ROGITO a.p.” creata per enti pubblici
- 8170** “IND. SOSTIT. RESP. SERV. a.p.” creata per enti pubblici
- 8175** “COMPENSO COMMISSIONE” creata per enti pubblici
- 8403** “ALTERAZ. IMPON. CPDEL/F.DO CRED” creata per enti pubblici
- 8416** “ALTERAZIONE IMPONIBILE TFR” creata per enti pubblici.
- 8460** “GETTONI PRESENZA” creata per enti pubblici,
- 8520** “RECUPERO RETRIBUZIONE” creata per enti pubblici

**Sono state variate le seguenti voci:**

- 8415** sostituita la “+” nella seconda videata con la “S”
- 8800** nella 5 videata, della voce, è stato tolto il codice 3 dalla casella “sposta colonna” in quanto la voce veniva riportata sia nella colonna ore giorni che neutra. Con tale sistemazione viene riportata solo nella colonna neutra.
- 8076 8077 8078 8079** aggiunta la I nell’RII 14 (1^ videata)
- 8450** aggiunta I nell’RII 3 (1^ videata)

### **1.10.3 VOCI PER TRATTAMENTO FINE RAPPORTO**

**Sono state create le seguenti voci:**

- 5021** “imponibile altre indennità” voce neutra utile se viene erogato il preavviso.
- 5022** “Imposta altre indennità” nel caso in cui venga erogato il preavviso.

**Le nuove voci per l’anticipo TFR verranno create al più presto.**

### **1.10.4 CODICE FISCALE**

Sono stati inseriti i seguenti codici fiscali:

- Z3PL** relativo a Marocco (omocodia),
- Z35N** relativo a Tunisia (omocodia).

## 2. NOVITA' MENSILI

### 2.1. EXPORT DATI F24 IN EXCEL

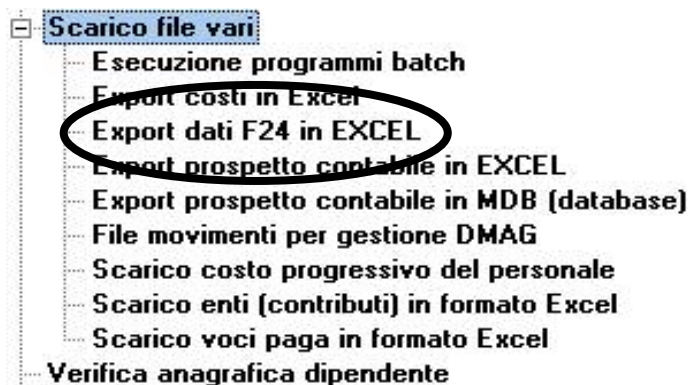

Dopo il calcolo cedolino è stata aggiunta una nuova scelta “export dati F24 in EXCEL” come illustrato nell’immagine sopra riportata.

La funzione della seguente scelta, è quella di portare in excel i dati dell’F24 prodotto dall’inserimento dei movimenti.

Il file prodotto risulta disposto nel seguente sistema:

1	Campo F24	Valore
2		
3	Accentramento	
4	Delega_irrevocabile_a	
5	Agenzia	
6	Provincia	
7	Codice_fiscale	298950247
8	Cognome_nome_ragione_sociale_denominazione	DITTA PER EMENS
9	Comune_fiscale	VICENZA
10	Provincia_domicilio_fiscale	VI
11	Via_e_n_civico_domicilio	VIA DUCATI
12	Sezione_erario_Codice_tributo_1	1001
13	Sezione_erario_Importi_a_debito_versati_1	21476,6
14	Sezione_erario_Anno_di_riferimento_1	2005
15	Sezione_erario_Codice_tributo_2	1004
16	Sezione_erario_Importi_a_debito_versati_2	1936,58
17	Sezione_erario_Anno_di_riferimento_2	2005
18	Sezione_erario_Codice_tributo_3	1040
19	Sezione_erario_Importi_a_debito_versati_3	3578,02
20	Sezione_erario_Anno_di_riferimento_3	2005
21	Sezione_erario_Codice_tributo_4	1012
22	Sezione_erario_Importi_a_debito_versati_4	7208,25
23	Sezione_erario_Anno_di_riferimento_4	2005
24	Sezione_erario_Totale_A	34199,45
25	Sezione_erario_Totale_B	
26	Sezione_erario_segno_saldo_A_B	+
27	Sezione_erario_Saldo_A_B	34199,45
28	Sezione_inps_Codice_sede_1	9100
29	Sezione_inps_Causale_contributo_1	DM10
30	Sezione_inps_Matricola_inps_codice_inps_filiale_azienza_1	9101640551
31	Sezione_inps_Periodo_di_riferimento_Da_1	12005
32	Sezione_inps_Importi_a_debito_versati_1	26184
33	Sezione_inps_Codice_sede_2	9100
34	Sezione_inps_Causale_contributo_2	CXX

Può essere selezionata una ditta alla volta, oppure, da elaborazione multipla, posso selezionare più le ditte contemporaneamente ed esce un unico file riepilogativo.

### 3. NUOVI CAMPI UTILI PER LA NUOVA DENUNCIA MENSILE – EMENS

#### 3.1. CAMPI PER GESTIONE CIG PREGRESSA ED ALTRO

Vi comunichiamo che abbiamo modificato la videata per la gestione dei movimenti mensili: a breve forniremo un'apposita circolare esplicativa

#### 3.2. NUOVO CAMPO PER DIPENDENTI PART TIME

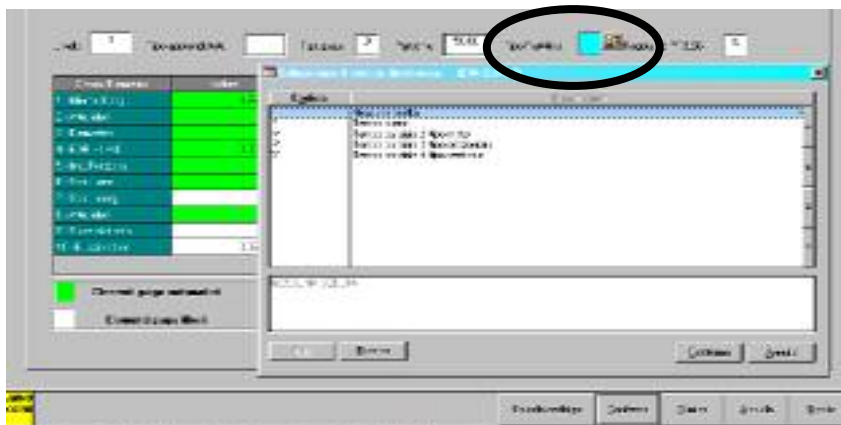

E' stato aggiunto un nuovo campo **“tipo part time”** utile per distinguere il tipo di part-time per il corretto riporto del dipendente nell'emens.

In automatico è stato riportato “P” – orizzontale; a cura Utente variare il dato (M – misto, V – verticale) in caso di necessità. In caso di inserimento di un nuovo part-time, il campo risulta obbligatorio.

L'indicazione di un qualsiasi dato, non influisce nei calcoli, ma serve solo per la denuncia mensile inps.

#### 3.3. NUOVI CAMPI PER CO.CO.CO.

Abbiamo aggiunto due nuove caselle **“tipo rapporto”** e **“codice attività EMENS”** utili alla presentazione della denuncia mensile all'Inps.

Il campo **“tipo rapporto”** risulta obbligatorio per la presentazione della denuncia emens, mentre il campo **“codice attività (EMENS)”** va compilato solo a fronte di particolari tipi rapporto.

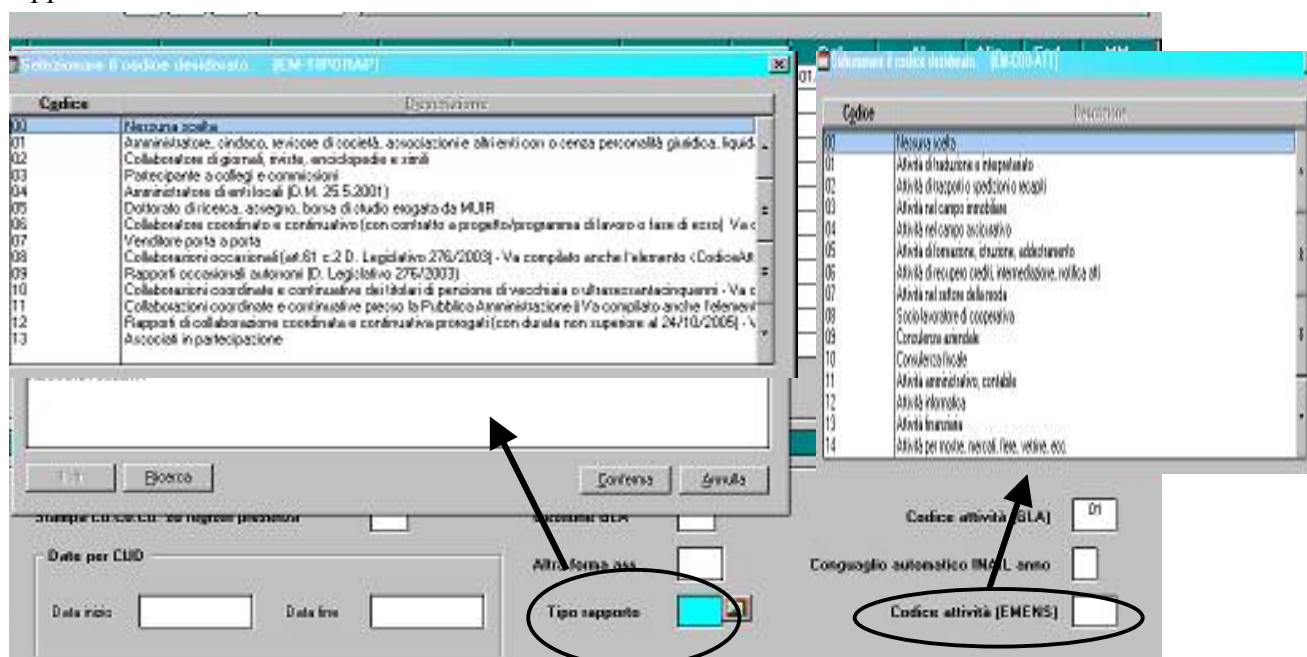

Ricordiamo che il campo “tipo rapporto” deve essere compilato anche per gli “associati in partecipazione”.

**ATTENZIONE!! SARA' CURA UTENTE INDICARE IL DATO PER IL MESE DI GENNAIO NELLA PROCEDURA EMENS.**

Per tale motivo non abbiamo ancora reso il campo obbligatorio, in modo da non bloccare tutti i co.co.co. già esistenti.

### 3.4. NUOVA TABELLA IN ANAGRAFICA DIPENDENTE

Nella settima pagina dell'anagrafica dipendente, è stata aggiunta una tabella per il corretto riporto di alcuni dipendenti nell'emens.

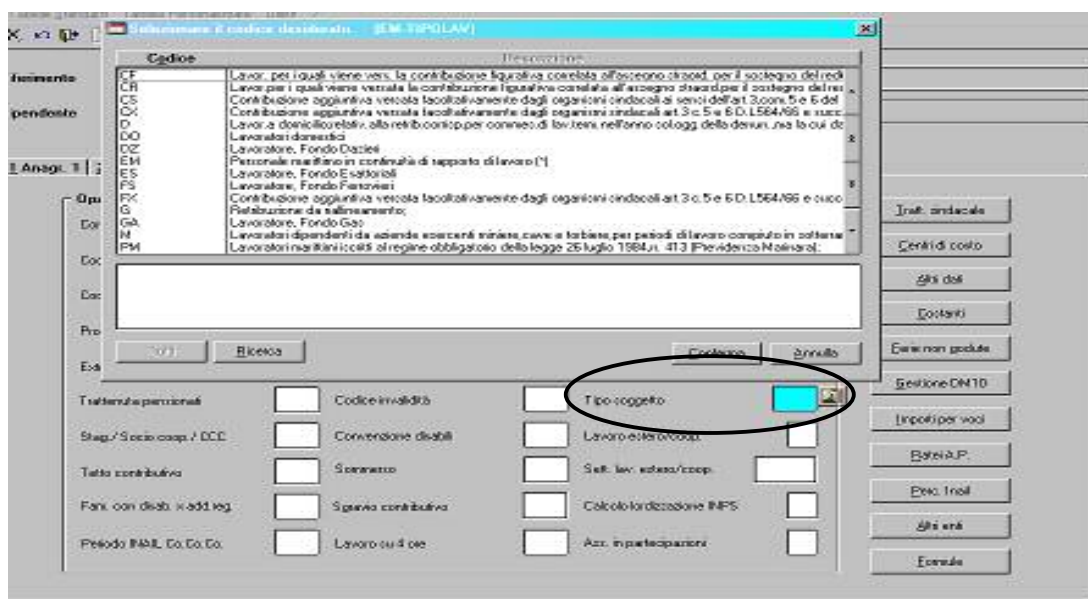

Nel campo “Tipo soggetto” è possibile inserire un codice – ricavabile come al solito dalla lente o F4 – utile ad identificare alcune tipologie di dipendenti come chiesto dalla nuova denuncia (*tipo lavoratore*).

Precedentemente, questo campo veniva compilato con *DO* solo se si voleva compilare la lettera di assunzione per il collocamento per i collaboratori domestici: questa codifica è rimasta invariata, ed è ininfluente (non viene riportata) nella denuncia mensile.

### 3.5. CAMPO ANAGRAFICA DITTA PER EMENS

Nella sesta videata anagrafica ditta è stato inserito il campo "*gestione mens. a ore*" che accetta valori Blank/"S" ed è utile per la gestione della denuncia mensile per i dipendenti con paga oraria ma con esposizione mensile degli elementi nel foglio paga (\* nel campo *Particolare* presente nella 7.ma anagrafica ditta)

## 4. SISTEMAZIONI E IMPLEMENTAZIONI

### 4.1. ANAGRAFICA DIPENDENTE

---

1. In anagrafica dipendente sono stati riattivati i bottoni:
  - Anagrafica dipendente videata 9 → bottone “*Posizione ‘H’*”.
  - Anagrafica dipendente videata 9 → bottone “*Riassunzioni*”.
2. In anagrafica dipendente, sia anno corrente che anno precedente, sono stati creati 3 nuovi campi storici per il riporto dei dati FPC progressivi, comprensivi anche delle quote relative al 2004. ***Eventuali dati relativi ad anni precedenti il 2004, possono essere integrati dall’Utente.***  
Detti campi storici verranno incrementati ad ogni elaborazione delle quote FPC versate.  
I campi storici in questione sono:
  - **251** “*totale acc. fpc tfr*”
  - **252** “*totale acc. fpc ditta*”
  - **253** “*totale acc. fpc dipendente*”.
2. In anagrafica dipendente videata 6 → bottone “Dati FPC” è stata modificata la videata riportando:
  - Nella griglia dove vengono riportati gli importi versati a FPC una nuova riga “*Totale*” dove viene riportata la somma degli importi inseriti nei 12 mesi.
  - Crea una nuova sezione “*Totale FPC*” dove viene riportato quanto storicizzato nei campi storici 251, 252, 253. Se modificati i valori di tali caselle verranno aggiornati anche i relativi campi storici e viceversa.

#### 4.1.1 RIPORTO FPC ANNO PRECEDENTE (TOTALI) SU STORICI

per il riporto dei versamenti FPC da anagrafica dipendente anno precedente ad anagrafica dipendente anno corrente, selezionare da

*Utility A.C. → Aggiorna → Riporto FPC anno precedente (totali) su storici.*

L’utility riporta in anagrafica dipendente AC gli importi versati a FPC totali presenti in anagrafica dipendente AP nella videata 6 → bottone “Dati F.P.C.” e più precisamente:

- Da anagrafica dipendente AP il totale della colonna “Quota TFR” viene riportato in anagrafica dipendente nel campo storico 251.
- Da anagrafica dipendente AP il totale della colonna “Contrib. ditta” viene riportato in anagrafica dipendente nel campo storico 252.
- Da anagrafica dipendente AP il totale della colonna “Contrib. Dip.” viene riportato in anagrafica dipendente nel campo storico 253.

Lanciano questa utility verrà visualizzato l’elenco delle ditte, presenti sia negli archivi anno precedente che anno corrente, con hanno compilata nell’anno corrente la casella “*Voci FPC su cedolino*” presente nell’ottava pagina dell’anagrafica.

Selezionare una sola ditta alla volta e cliccare sul tasto “*Conferma*”. A fine elaborazione uscirà un avviso, cliccare sul tasto “*OK*”, e selezionare un’altra ditta od uscire dall’utility.

### 4.2. ANAGRAFICA DITTA

---

In anagrafica ditta videata 7 → casella “Voci FPC nel cedolino” sono state inserite le seguenti nuove opzioni:

- **P** se inserita tale opzione nel cedolino verranno esposti (con le voci neutre 8900 “*Storno T.F.R. a F.P.C.*”, 8901 “*Contr. FPC dipendente*”, “8902 *contr. FPC ditta*”) i valori storicizzati in anagrafica dipendente nei campi storici 251, 252, 253 più quelli calcolati nel mese. Praticamente la somma di quanto calcolato, comprensivo di quello del mese in elaborazione, dalla data di iscrizione al fondo.
- **S** se inserita tale opzione nel cedolino verranno esposti, con le solite voci neutre, solo gli importi calcolati nel mese.

- T se inserita tale opzione nel cedolino verranno esposti, con le consuete voci neutre, i valori storicizzati in anagrafica dipendente nei campi storici 251, 252, 253, senza considerare quanto calcolato nel mese in elaborazione.

### **4.3. ANNO PRECEDENTE**

---

Informiamo che è possibile effettuare le varie stampe di controllo utili alla stampa dei modelli CUD, selezionando da *Archivi A.P.*, Utility → controllo archivi.

Tramite la funzione 365 risulta possibile effettuare la stampa delle malattie suddivisa per ditta.

Al più presto anche il Centro fornirà la stampa per il controllo dell'ex O1M.

#### **4.3.1 TABULATO SEGNALAZIONE EX 01M**

Si segnala che nella stampa di controllo presente in Anno Precedente → Utility → Controllo archivi → “Controllo dipendenti per denuncia ex O1M” è stato variato il conteggio di controllo su “Numero giorni DM10 superano il limite previsto per le settimane”.

Il controllo verrà eseguito utilizzando 7 giorni alla settimana: campo storico dipendente 146 x 7; il risultato verrà confrontato con il campo storico dipendente 145 e se maggiore uscirà la segnalazione nella stampa.

La stessa variazione è stata effettuata anche nella stampa prodotta dal Centro.

### **4.4. ASSOCIATI IN PARTECIPAZIONE**

---

Con l'aggiornamento obbligatorio del 26/01/2005 della procedura veniva eseguito automaticamente un programma batch (PUTY0205) che inseriva a tutti gli associati in partecipazione la lettera “P” nella casella “Ass. in partecipazione” della 7ª videata dell'anagrafica dipendente in presenza dell'aliquota P176 nel dipendente. Nella casella era stata cancellata la “P” durante le ultime chiusure.

Una volta eseguito il programma veniva presentata una “lista dipendenti con cod. aliquota ‘P176’” elencante il codice ditta e dipendente ed il cognome e nome dei dipendenti ai quali è stata inserita la lettera P.

Ogni dipendente interessato veniva estratto per la trasmissione al centro, la lista prodotta poteva essere confrontata con quella della trasmissione delle variazioni per conferma del buon esito.

***Per gli Utenti che a suo tempo non eseguito l'aggiornamento obbligatorio, dovranno eseguire manualmente tali variazioni, in quanto il programma batch non viene riproposto.***

### **4.5. CALCOLO NETTO LORDO**

---

Sono state riscontrate e sistemate le seguenti anomalie:

- In presenza di familiari a carico il calcolo delle deduzioni per family area non era corretto.
- E' stato riscontrato che nel caso di calcolo netto lordo annuale, veniva riportato un importo errato per quanto riguarda le “deduzioni altri”. Tale anomalia è stata sistemata.

### **4.6. COLLOCAMENTO**

---

Sono stati aggiornati i modelli riguardanti le deduzioni:

MODN2 per assunzioni “DICHIAZIONI DEDUZIONI D'IMPOSTA”

MODN3 per corrispondenza “DICHIAZIONI DEDUZIONI D'IMPOSTA”

## **4.7. DIPENDENTI CON SUPERBONUS**

---

E' stato creato un nuovo campo storico 287 "data inizio decorrenza superbonus".

Per i dipendenti con tipo rapporto "80" per l'erogazione del Superbonus in anagrafica dipendente nel campo storico 287 va riportata la data di inizio dell'erogazione del Superbonus.

La data indicata in tale campo storico verrà poi utilizzata per la denuncia mensile INPS.

## **4.8. PARCELLAZIONE**

---

- ❑ E' stato riscontrato che riportando i dati del 770 in parcellazione, per chi aveva il 770 ordinario non veniva riportato il totale dei quadri LD ed LA, tale anomalia è stata risolta. Per il semplificato risultava già a posto.
- ❑ Sistemato il problema per la funzione "seleziona tutti" da dettaglio proforma, in quanto non risultava funzionante
- ❑ Nel dettaglio proforma non risultava possibile inserire più di 4 codici, tale anomalia è stata risolta

## **4.9. STAMPE**

---

### **4.9.1 STAMPA DISTINTA ACCANTONAMENTO TFR**

- ❑ Per i collaboratori domestici (codifica DO nel campo *Tipo soggetto*) nella stampa TFR anno corrente e anno precedente non viene eseguita la rivalutazione del TFR.

### **4.10. TRATTAMENTO FINE RAPPORTO**

---

- ❑ E' stato riscontrato che in caso di dipendente in posizione "L" con il TFR sospeso, usciva la voce 5025. Tale anomalia è stata risolta
- ❑ E' stato riscontrato che in caso di detrazione doppia, compilazione storico 263 con 1, il programma non calcolava in modo corretto la voce 5035. Tale anomalia è stata risolta



## 5. COEFFICIENTE RIVALUTAZIONE T.F.R.

Vi riportiamo di seguito i coefficienti di rivalutazione, presenti nelle nostre tabelle, da applicare sulle indennità di fine rapporto:

Mesi	TFR maturato nel periodo		Coefficiente Rivalutazione	
	Da:	a:		
Dicembre	15/12/2004	14/01/2005	2,793103	Definitivo
Gennaio	15/01/2005	14/02/2005	0,296000	Provv.
Febbraio	15/02/2005	14/03/2005	0,592000	Provv.
Marzo				
Aprile				
Maggio				
Giugno				
Luglio				
Agosto				
Settembre				
Ottobre				
Novembre				
Dicembre				

Sono evidenziate dalla dicitura “Provvisorio” le percentuali non ancora pubblicate ma calcolate dal Centro.

### 5.1. ARGOMENTI GIA' TRATTATI NELLA CIRCOLARE DI AGGIORNAMENTO DEL 01/02/2005

---

- ✓ CEAV IMPIEGATI
- ✓ SISTEMAZIONE DI VARIE ANOMALIE

Chi non lo avesse ancora fatto, può recuperare le circolari con questi ed altri argomenti nel ns. sito internet.

Rammentiamo che eventuali aggiornamenti ai programmi presenti nel CD del mese, il Centro Paghe li segnalerà, agli Utenti che ancora non hanno il CP on line, tramite e-mail all'indirizzo comunicato. **Raccomandiamo di controllare regolarmente la Vs. posta elettronica.**

## 6. RILEVA LIGHT

Nuova versione RILEVA LIGHT 252 disponibile in internet e con il solito procedimento di aggiornamento procedura.

### 6.1. SISTEMAZIONI/IMPLEMENTAZIONI EFFETTUATE

- ❑ Risulta possibile operare anche nel mese successivo a quello di elaborazione;
- ❑ Vengono riportati anche i Collaboratori coordinati e continuativi;
- ❑ Abbiamo abilitato una nuova funzione che permette per i dipendenti scelti di stampare il foglio presenza con la lettera "P" e non con le ore. Questo solitamente viene utilizzato per i Soci o Collaboratori.

Per attivare tale sistema è necessario entrare in Stampe → Fogli presenza

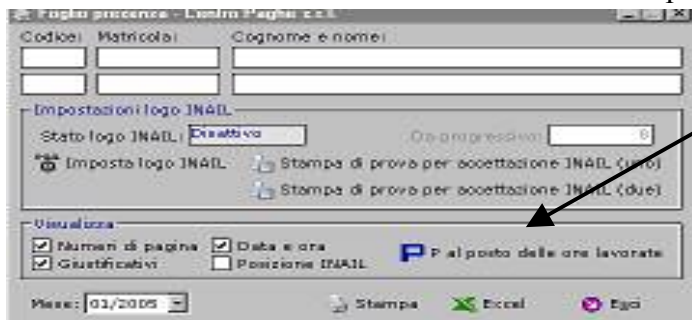

*Nella seguente videata è necessario cliccare la nuova scelta:  
P al posto delle ore lavorate*

Viene visualizzato un elenco con tutti i dipendenti, si possono selezionare i dipendenti interessati, con i tasti riportati sotto;

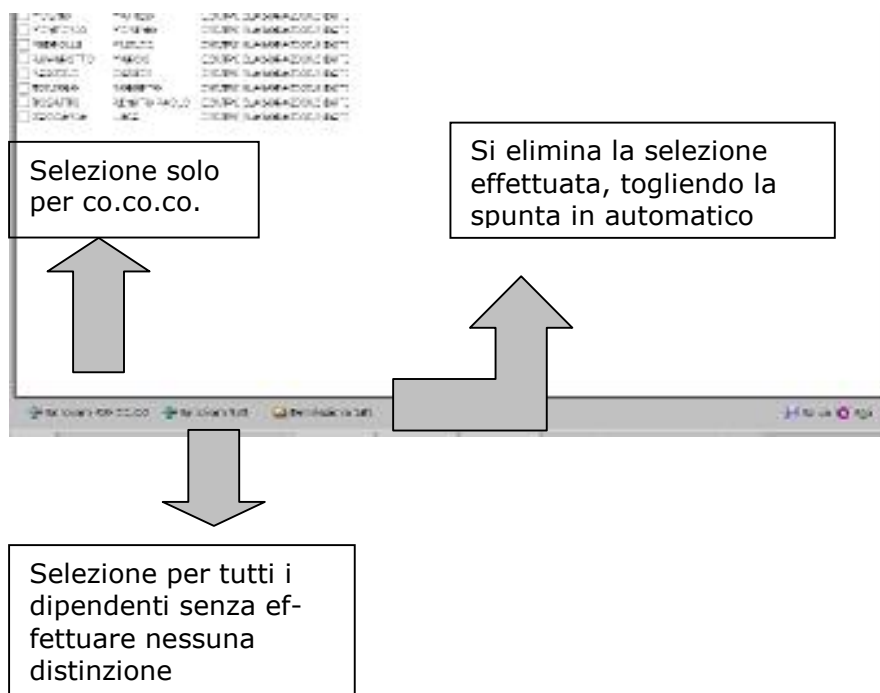

Al termine della scelta, cliccare il tasto "Salva" poi successivamente "esci" e proseguire come di consueto.

Se non viene cliccato "Salva" e si clicca direttamente "esci" viene visualizzato il seguente messaggio:

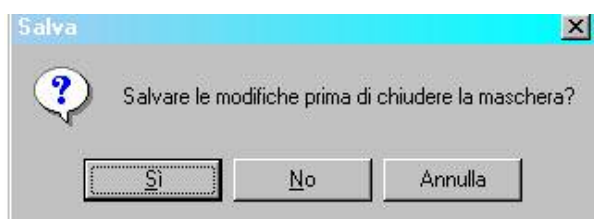

*Cliccando "SI" viene riportata la "P"  
cliccando "NO" non viene riportata  
Cliccando "ANNULLA" viene annullata l'operazione.*